Приложение № 2
к Постановлению администрации
муниципального образования
Тверской области «Калининский район»
от _____№_____

УТВЕРЖДАЮ
Руководитель муниципального
общеобразовательного учреждения
«Эммаусская средняя общеобразовательная школа»

Директор Рыбинцева А.И..
должность, фамилия и инициалы)
"___" _____ 2015 г.

(М.П.)

СОГЛАСОВАНО	СОГЛАСОВАНО	СОГЛАСОВАНО
_____	Начальник ОМВД России	ГПН МЧС РФ по
органа УФСБ России	по Калининскому району	Калининскому району
по Тверской области	А.А. Виноградов	В.С. Лисовой
_____ _____	_____	_____
«____»_____20___	«____»_____20___	«____»_____20___
МП	МП	МП

ПАСПОРТ
АНТИТЕРРОРИСТИЧЕСКОЙ ЗАЩИЩЕННОСТИ

муниципального общеобразовательного учреждения
«Эммаусская средняя общеобразовательная школа»

Раздел I
Общие сведения

1. Реквизиты муниципальной образовательной организации муниципального образования Тверской области «Калининский район» (далее – объект).

а) полное и сокращенное наименование объекта с указанием его организационно-правовой формы муниципальное общеобразовательное учреждение «Эммаусская средняя общеобразовательная школа» (МОУ «Эммаусская СОШ»)

б) юридический, фактический (почтовый) адрес объекта: 170530 Тверская область, Калининский район, п. Эммаусс, д.30

в) характеристика объекта:

общая площадь территории 28800 кв.м,

зданий (сооружений, помещений) (в кв. метрах),

общая площадь здания (всех 3 этажей в метрах) – 304215 кв.м.

площадь парковок - всего (в кв. метрах) и количество машиномест в них -нет

г) телефоны и факсы объекта (руководства объекта, службы собственной безопасности или охраны объекта);

Директор МОУ «Эммаусская СОШ» Рыбинцева Алла Ивановна - 37 -84-81/ 37 -84 - 87, 8-920-680-32-56

д) ведомственная принадлежность (если имеется)

Управление образование администрации МО Тверской области «Калининский район»

Адрес: 171100, г.Тверь, ул.набережная реки Лазури, д.3

е) должностные лица объекта, ответственные за предупреждение и ликвидацию последствий актов терроризма, с указанием фамилий, имен, отчеств, рабочих, и домашних, сотовых телефонов директор Рыбинцева Алла Ивановна,т.37-84-81, 8-920-680-32-56 .

Основной вид деятельности объекта:

-оказание образовательных услуг в пределах обязательных образовательных стандартов и программ;

-оказание социальных услуг (организация питания учащихся)

-оказание дополнительных образовательных и оздоровительных услуг

3. Режим работы объекта (уроки) - с 8.30 до 15.05. Вахтеры- с 8.00 до 20.00. Сторожа с 20.00 до 8.00.

4. Наличие арендаторов и краткие сведения о них - ИП Глаголева Г.В. – оказание услуг по организации питания учащихся на 2014-2015 учебный год –тел. 8-910-930-43-94.

Потенциально опасные участки и (или) критические, элементы объекта - нет.

Раздел II
Общие сведения о работниках и (или) об арендаторах объекта

6. Общая численность работников по штатному расписанию: 69 чел.

7. Численность арендаторов по каждому субъекту хозяйственной деятельности (раздельно по каждому субъекту) - нет.

8. Перечень арендаторов с указанием юридических, фактических, почтовых адресов, телефонов и банковских реквизитов организаций; адресов телефонов и банковских реквизитов индивидуальных предпринимателей - ИП Глаголева Г.В. – безвозмездная аренда помещений на 2014-2015 учебный год (оказания услуг по организации питания учащихся на 2014-2015 учебный год) – сот. тел. 8-910-930-43-94. ИНН 692400000482, БИК 042854751, Тверская обл., Калининский р-н, п.Эммаусс,ул. Заречная, д.6.

9. Максимальная численность работающих в смену (с учетом работников, занятых у арендаторов) – 71 чел.

10. Иная дополнительная информация: например, сведения о профессиональной подготовке работников, подготовке их для действий в условиях совершения актов терроризма; гражданстве - нет

наличие разрешений на право работы для иностранной рабочей силы – вахтер, уборщица служебных помещений Здвизова Валентина Саввична – гражданство Украины. Свидетельство о предоставлении временного убежища на территории РФ ВУ № 0184128 от 22.01.2015г., действительно до 25.11.2015г.

Раздел III

Возможные последствия в результате совершения террористического акта на объекте, оценка социально-экономических последствий террористического акта на объекте

11. Сведения об имевших место на объекте актах терроризма с проведением краткого анализа причин их возникновения, в том числе: людские потери, нарушения инфраструктуры, экономический ущерб - нет

12. Информация о возможных террористических актах.

Основными признаками возможной подготовки и осуществления террористической деятельности являются:

- появление лиц, в поведении которых усматривается изучение обстановки в близлежащем окружении объекта возможной террористической атаки, повышенный или неадекватно мотивированный интерес к определенным аспектам в его деятельности;
- неоднократное появление подозрительных лиц у выбранных объектов и проведение ими фото - и видеосъемки, составление планов, схем и т.п.;
- необоснованное вступление в контакт с персоналом и сотрудниками, выведывание у них режима работы, порядка доступа, обеспечения безопасности и т.д.;
- проникновение в подвал лиц, которые не имеют отношения к их техническому обслуживанию;
- наличие у посторонних посетителей (лиц, вызывающих подозрение) документов, проверка которых не дает информации, о личности предъявителя;
-сообщение персоналу ложной информации;
- поиск лиц, из числа персонала, способных за солидное вознаграждение выполнить малозначимую работу (передача пакета, свертка, посылки) в целях проноса ВУ во внутренние помещения;
- выяснение вопросов, связанных с возможностью искусственного создания аварийной ситуации;
- проявление интереса к возможным последствиям применения в конкретных условиях данного объекта взрывчатых, зажигательных и других пригодных для диверсии средств;
- изыскание путей и способов скрытой доставки на объект террористических средств;
- создание условий для совершения взрыва, пожара, вывода из строя оборудования путем отключения приборов, автоматики и сигнализации, открытия и переключения, кранов, задвижек;
- создание условий, препятствующих ликвидации ЧС, затрудняющих тушение пожара путем вывода из строя противопожарных и других противоаварийных систем, средств индивидуальной защиты персонала;
- обнаружение на месте вероятного ЧС отдельных компонентов, из которых могут быть изготовлены взрывчатые вещества и средства подрыва;
-обнаружение различных приспособлений, предметов для крепления взрывозажигательных устройств, применение специальных трудногасимых зажигательных средств (термита, фосфора, напалма).

Возможные критические ситуации:

- применение взрывчатых веществ
(может привести к полному или частичному разрушению здания, в зависимости от количества ВВ);
-поджог (пожар)
-применение отравляющих веществ (может произойти частичное заражение помещений за короткий промежуток времени);
-массовые беспорядки, проявление экстремизма;

-захват заложников.

Последствия проведения террористических актов в здании школы могут быть связаны с разрушением конструкций здания, возникновением пожара, серьезными авариями в системах водоснабжения и энергообеспечения, массовым отравлением персонала и детей.

В зависимости от мощности взрыва последствия совершения террористических актов могут быть различными по своему масштабу и количеству пораженных, могут возникнуть серьезные разрушения (завалы) с одновременным возникновением очагов пожаров, авариями в электро- и водоснабжении и большим количеством пострадавших. Проведение теракта в здании школы с использованием взрывных устройств возможно как террористом-одиночкой, так и группой экстремистов. Ежедневное посещение здания значительным количеством людей и степень надежности контроля за посетителями обуславливает возможность беспрепятственного проникновения с целью совершения теракта. Это позволяет террористам детально изучить режим работы школы и определить скрытные места закладки взрывных устройств. Поэтому, наиболее вероятно проникновение данных лиц в школу под видом посетителей. Возможными местами закладки взрывных устройств могут быть: лестничные марши, места в коридоре, помещения туалета, тамбуры. Кроме того, террористы могут оставить взрывное устройство во время посещения кабинетов администрации школы, какого – либо кабинета воспользовавшись невниманием персонала. Нельзя исключать и возможность действий террориста-одиночки, принявшего решение осуществить теракт ценой своей жизни. Взрывчатые вещества, применяемые террористами, в зависимости от его типа и количества могут привести как к локальным разрушениям отдельных конструкций здания, так и к полному его разрушению. В результате взрыва количество пораженных будет зависеть от времени суток и количества людей на объекте, при этом полученные травмы будут иметь самые разнообразные характеристики. Наиболее опасным является применение террористами взрывных устройств в помещениях 1-го этажа здания. Взрыв может произойти как в дневное, так и в ночное время. Взрыв, как правило, приводит к панике, что в значительной степени может повлиять на увеличение количества пострадавших.

Возможность совершения террористами поджога или возникновения пожара в результате взрыва, в здании школы обусловлена несовершенством обеспечения полного и непрерывного контроля за посетителями, под видом которых возможно проникновение террористов. В рабочее время очаг возгорания может быть достаточно быстро обнаружен и ликвидирован. Для поджога могут использоваться нерабочие помещения с затрудненным доступом к ним. В целом, поджог здания маловероятен, так как, скорее всего результат его последствий не будет отвечать целям террористов.

Возможные последствия пожара.

Пожар может быть следствием взрыва или целенаправленного поджога. При возникновении отдельных очагов пожара в результате теракта может быть остановлена работа школы и возникнуть необходимость оказания помощи сотрудникам и учащимся, получившим ожоги и травмы. При возникновении крупного пожара, работа школы может быть полностью парализована, ввиду необходимости проведения экстренной эвакуации из здания всего персонала и сотрудников, а также утраты учебного оборудования и материалов. При пожаре на ближайшей территории и на прилегающей местности, возможны сильные задымления, что существенно осложнит функционирование объекта.

При совершении теракта в системах жизнеобеспечения.

Возможные действия террористов: вывод из строя систем жизнеобеспечения террористами маловероятен, так как достигнутый эффект, в целом, будет незначительным. В здании школы наиболее вероятным местом совершения такого теракта являются помещения 1 – го этажа и подвала, в которых сосредоточены все узлы коммуникаций, обеспечивающих функционирование школы.

Возможные последствия теракта: аварии в системах водоснабжения, электроснабжения и канализации могут возникнуть в результате взрыва в здании школы и привести к затоплению отдельных кабинетов, что потребует эвакуации людей, оказавшихся в районе аварийных участков, при этом возможны поражения людей электротоком, возникновение очагов пожара. Выполнение отдельных мероприятий СЭМП будет затруднено.
Проведение подобного теракта может привести к полной остановке деятельности школы.
При захвате заложников в школе. Возможные действия террористов.
Здание школы, как место постоянного скопления людей, является потенциальным объектом захвата и удержания заложников. При этом преступники могут добиваться достижений своих целей или получения выкупа. Как правило, при подобных ситуациях в роли посредника при переговорах обычно используют руководителя объекта. Захват заложников всегда происходит неожиданно, при этом может быть захвачено все здание или его часть.
Возможные последствия захвата заложников.
Захват заложников приведет к срыву деятельности школы и непредсказуемым последствиям, связанным с угрозой здоровья, убийством заложников, приведению в негодность инвентаря, оборудования и даже здания школы.

Раздел IV
Меры по инженерно-технической, физической защите и пожарной безопасности объекта

14. Сведения о выполнении на объекте организационных мероприятий по защите его работников, учащихся (воспитанников), посетителей объекта в части предупреждения и ликвидации террористических актов в соответствии с требованиями правовых актов Российской Федерации и правовых актов субъекта Российской Федерации, включая:

- наличие инструкций о действиях охранных служб и работников организации, занятых на объекте, при обнаружении подозрительных предметов, а также при возникновении и ликвидации последствий террористических актов -да
- сведения о мероприятиях по обучению работников объекта способам защиты и действиям при террористических актах (в том числе о проведении объектовых тренировок по вопросам противодействия терроризму с участием арендаторов и служб безопасности объекта согласно утвержденным графикам) - да
- наличие утвержденных схем эвакуации посетителей и персонала, а также информационных указателей эвакуации - да

15. Сведения о выполнении инженерно-технических мероприятий по предупреждению и ликвидации последствий террористических актов, включая:

- обеспеченность работников объекта средствами индивидуальной и коллективной защиты, системами контроля - нет
- наличие систем оповещения и связи, локальных систем оповещения, порядка оповещения и текстов оповещения – телефон, тревожная кнопка, схема оповещения
- наличие укрытий для людей, их технической оснащенности с указанием краткой характеристики готовности укрытий для выполнения установленных задач - нет
- наличие собственного и (или) привлеченного на договорной основе автотранспорта для прибытия администрации и работников объекта на объект или для эвакуации людей и имущества при угрозе совершения актов терроризма (указать количество автотранспортных средств, договоры с автохозяйствами и телефоны их диспетчерских служб) - два АТС (ПАЗ 32053-70, ГАЗ322121).
- данные о возможностях оказания первой медицинской помощи при совершении террористических актов (наличие медпунктов, их размещение, наличие аптечек первой

медицинской помощи, другого медицинского оборудования для оказания экстренной первой медицинской помощи, наличие подготовленного персонала и другие)

наличие медпунктов, их размещение: **МУЗ Калининская ЦРКБ, Эммаусская врачебная амбулатория п. Эммаусс, д.8;**

наличие аптечек первой медицинской помощи: **да (медицинский кабинет);**

другого медицинского оборудования для оказания экстренной первой медицинской помощи: **нет**

наличие подготовленного персонала и другие: медицинская сестра МУЗ Калиниская ЦРКБ.

16. Наличие автоматизированных систем контроля и безопасности на объекте:

- система охранной сигнализации - нет
- система тревожной сигнализации - да
- автоматическая система пожарной сигнализации - да
- автоматическая система пожаротушения - нет
- автоматическая система дымоудаления - нет
- система аварийного освещения - нет
- система аварийного отключения производственного оборудования - нет

17. Привлекаемые силы и средства для ликвидации последствий актов терроризма:

- состав привлекаемых сил и средств, места их дислокации, телефоны диспетчерских служб -Единая дежурная диспетчерская служба в Калининском районе 8-(910)-538-18-7332-17-81, отдел по делам ГО и ЧС (г.Тверь) – 35-50-64, Дежурный УФСБ – 34-13-61, дежурная часть ОМВД Росси по Калининскому району -56-58-88.

Единый экстренный канал помощи

Для любых операторов мобильной связи	112
МТС	112
Билайн	002
Мегафон	02(или 020)
Скайлинк	02
Tele2 Россия	020

Управление ФСБ России по Тверской области.

(4822) 32-13-61

(круглосуточный телефон дежурной службы)

(4822) 77-74-41

ГУ МЧС России по Тверской области

В случае возникновения чрезвычайной ситуации звоните в ЕДИНУЮ СЛУЖБУ СПАСЕНИЯ по телефону «01» (с сотовых телефонов – 112)

Единая дисперческая служба

34-46-68

- порядок привлечения сил и средств - инструкция, план.

18. Порядок оповещения должностных лиц объекта - телефонная связь.

Раздел V
Силы и средства, привлекаемые для обеспечения антитеррористической защиты объекта

19. Параметры территории, занимаемой объектом:

а) площадь (кв. м) - 6235,0;

б) характеристика зданий (строений, сооружений) с указанием площади, периметра, этажности, количества входов, возможности проникновения из расположенных рядом зданий (строений, сооружений), в том числе по коммуникационным путям и другим – отдельно стоящее здание школы 3 196235,0 кв.м, обеспеченное всеми энергетическими и коммунальными сетями, отвечающее требованиям ИТМ по ГО , 3 этажа, 6 запасных выходов, 1 – центральный вход. Возможность проникновения в здание из соседних домов, в т.ч. по крышам и коммуникациям – отсутствует.

- гараж, теплица – отдельно стоящее 1-этажное здание (площадью 77,4 кв.м., все коммуникации отключены.

в) места для хранения взрывопожароопасных материалов, расположение бойлерных, котельных и т.д. – нет

г) характеристика парковок для личного автотранспорта посетителей, входов для работников объекта, въездов (выездов) для автотранспорта; наземных - с указанием входов для персонала, въездов (выездов) автотранспорта; для разгрузки товаров (наличие подземных тоннелей, их протяженность), дебаркадеров (с указанием мест для единовременной разгрузки машин), их количества, наличие входов для работников объекта, дверей для загрузки (выгрузки) товаров в местах загрузки (выгрузки) и другие – На входной двери здания школы установлен домофон, имеется 2 входа для работников объекта-центральный вход, отдельный вход в кухню-столовую (для доставки продуктов питания), 2 въезда для автотранспорта со стороны поселка и сада, калитка для посетителей, металлодетекторов не имеется.

д) схемы мест размещения технических средств сигнализации, контроля и видеонаблюдения, кнопок экстренного вызова на планах территории и зданий (строений, сооружений) с учетом подпунктов «а» - «в»; две кнопки экстренного вызова расположены: на вахте (1 этаж), в учительской пульт и кнопка экстренного вызова -2 этаж.

по периметру территории учреждения установлены 2 наружные видеокамеры, одна камера на крыльце школы, в здании школы- 15. Здание школы оборудовано пожарной сигнализацией с выводом на пульт ПАК «Стрелец – Мониторинг » ЦУКС МЧС России по Тверской области ;

е) краткая характеристика местности (территории) в районе расположения объекта (рельеф, лесные массивы, жилая застройка, прилегающие транспортные магистрали с учетом возможностей скрытого подхода к объекту) составляется с участием территориальных подразделений органов безопасности и органов внутренних дел:

Школа – отдельно стоящее трехэтажное здание, расположенное в зоне жилой застройки (ближайшие жилые строения расположены в 5м от ограждения, в 7 м. от ограждения расположена ближайшая дорога местного значения.

ж) Ограждение по периметру территории ОУ (с севера, востока, юга и запада) частично выполнено в виде металлического забора, высотой 2 метра и протяженностью 804,8 метров. Ограждение по всей своей протяженности *не оборудовано*, дополнительными защитными средствами.

з) Оборудование техническими средствами сигнализации, контроля, видеонаблюдения, кнопками тревожной сигнализации

- имеются пожарная сигнализация, РСПИ «Стрелец – мониторинг», видеонаблюдение, домофон, система контроля доступа (турникет) - имеется.

- кнопка тревожной сигнализации – да

СХЕМА СВЯЗИ ОПОВЕЩЕНИЯ

МОУ «Эммаусская СОШ»
п. Эммаусс д.30

Администрация МО Тверской области
«Калининский район»
дежурный т: 34-46-68

Управление Образования
Начальник: 33-15-92
Специалисты: 33-16-51; 33-16-53

МЧС области
т: 32-19-21 (01)

Оперативный дежурный по ГОЧС области
т: 32-26-36

Дежурный пожарного отряда
(ОПО-13) т: 34-96-15

ежурный Калининского РОВД
т: 56-58-88

Диспетчер Облгаза (сети)
т: 52-21-59

Аварийная
т: 42-03-41

ГИБДД
т: 56-08-14

Скорая ЦРБ
т: 37-20-97 (03)

Дежурный УФСБ
т: 34-13-61

и) электроснабжение -да, аварийное (технические характеристики, возможность поблочного отключения) – нет , наличие автономных генераторов- нет.

20.Организационная система охраны объекта с учетом охраны отдельных помещений, организуемой арендаторами совместно с основной службой охраны объекта, включая:

а) организационную основу охраны (указывается кем осуществляется охрана объекта: сторожа, подразделение Управления вневедомственной охраны при ГУВД субъекта Российской Федерации, служба безопасности объекта, частным охранным предприятием и т.п.). При организации охраны объекта частными охранными предприятиями указывается их наименование, адрес, дату и номер выдачи лицензии, срок ее действия, фамилии, имена и отчества руководителей, ответственных дежурных и их контактные телефоны; для вневедомственной охраны дополнительно указать дату и номер договора, срок его действия – охрану объекта осуществляют сторожа, с 20.00 до 8.00, дежурство по графику, филиал ФГКУ «Управление вневедомственной охраны Управления Министерства внутренних дел по Тверской области» - контракт №178-М от 01.01.2015г. «Об экстренном вызове полиции». Руководитель Абрамов Александр Сергеевич. Адрес:170100, г.Тверь, ул.Советская,д.24, тел/факс (4822) 34-74-28

б) численность охраны, режим ее работы, места нахождения постов охраны на планах территории объекта, внутри объекта (для отдельно стоящих зданий (строений, сооружений) по каждому из них), на парковках (паркингах) – нет

в) место расположения центрального пункта охраны объекта на плане и его оснащенность - нет

21. Средствами охраны являются.

а) перечень имеющихся технических средств защиты по группам (охранно-пожарная сигнализация, система пожаротушения, громкоговорящая связь, системы видеонаблюдения, кнопки тревожной сигнализации и другие) с указанием в таблице наименования оборудования (средств), их количества, фирмы-изготовителя, года изготовления, срока эксплуатации (лет) и место их размещения на объекте, на поэтажных планах зданий, на парковках (паркингах), инженерных заграждениях.- пожарная сигнализация установлена в 2014 году, система видеонаблюдения – в 2013-2014г, видеодомофон в 2014г., турникет в 2013г, кнопки тревожной сигнализации в кол-ве 2 шт. 2012г..

22. Схема организации связи на объекте включает используемые силы и средства:

связь администрации с ответственными специалистами - сотовые телефоны, телефоны стационарной проводной связи АТС. Приложение 1.

С силовыми и правоохранительными группами, аварийно-спасательными службами, рабочей антитеррористической комиссией МО Тверской области «Калининский район» - сотовые телефоны, телефоны стационарной проводной связи АТС.

Раздел VI
Системы жизнеобеспечения

23. Систему жизнеобеспечения объекта составляют системы:

а) энергоснабжения – централизованно;

б) водоснабжения и водоотведения – централизованно;

в) отопления – централизованно, вентиляции- над столовой, кабинет химии

г) места хранения документов и схем по указанным системам – кабинет директора, сейф.

Раздел VII
Взаимодействие с правоохранительными, контролирующими и надзорными органами

Данные о курирующих объект подразделениях подразделений органов безопасности и органов внутренних дел, МЧС с указанием телефонов соответствующих дежурных служб

* ЕДДС МО Тверской области «Калининский район»-34-46-68;
* служба спасения -112;
* дежурный оператор «Стрелец-мониторинга»- 32-19-21;
* пожарная часть № 72 по охране Калининского района-34-96-15;
* управление ФСБ России по Тверской области- 32-13-61 .
* дежурная часть ОМВД: 56-58-88, 51-06-92 (факс).

Координация деятельности служб и постановка задач на проведение работ, связанных с предупреждением и ликвидацией актов терроризма, осуществляется до прибытия правоохранительных и надзорных органов администрацией объекта.

После прибытия правоохранительных и надзорных органов координация их деятельности возлагается на руководителя антитеррористической операцией и оперативный штаб.

Убытие сил и средств, привлеченных для предупреждения и ликвидации террористических актов, производится с разрешения руководителя антитеррористической операцией.

Взаимодействие подразделений осуществляется с учетом возложенных на них задач по следующим направлениям:

- прогнозирование, наблюдение и оценка возможных последствий террористических актов;
- взаимный обмен информацией по вопросам предупреждения и ликвидации актов терроризма;
- согласование решений о выделении сил и средств для предупреждения и ликвидации террористических актов.
- обеспечение мероприятий по сохранению здоровья личного состава подразделений, посетителей и персонала.

Пожарная часть, прибыв на место аварии, взаимодействует с ответственным руководителем, способствуют обеспечению противопожарной безопасности (с учетом безопасности личного состава).

При возникновении пожара (при взрыве, поджоге) старшее оперативное должностное лицо пожарной части принимает на себя руководство тушением пожара. При этом к нему в подчинение поступают все силы и средства, задействованные при тушении пожара.

24.Выводы: состояние антитеррористической защищенности МОУ «Эммаусская СОШ» удовлетворительное.
25.Рекомендации:
-приобретение достаточного количества средств индивидуальной и коллективной защиты воспитанников и сотрудников;
-установка дополнительных внутренних и внешних камер видеонаблюдения на объекте;
-частичное восстановление ограждения по периметру школы.

Раздел X
Дополнительная информация
с учетом особенностей объекта

Заполняется по усмотрению руководителя образовательной организации.

Переоформление (корректировка) Паспорта осуществляется по мере необходимости или по истечении 5-ти летнего срока с момента его утверждения.

Должность и подпись разработчика паспорта

Заместитель директора по АХЧ _____ И.Е.Есипович

Подвал

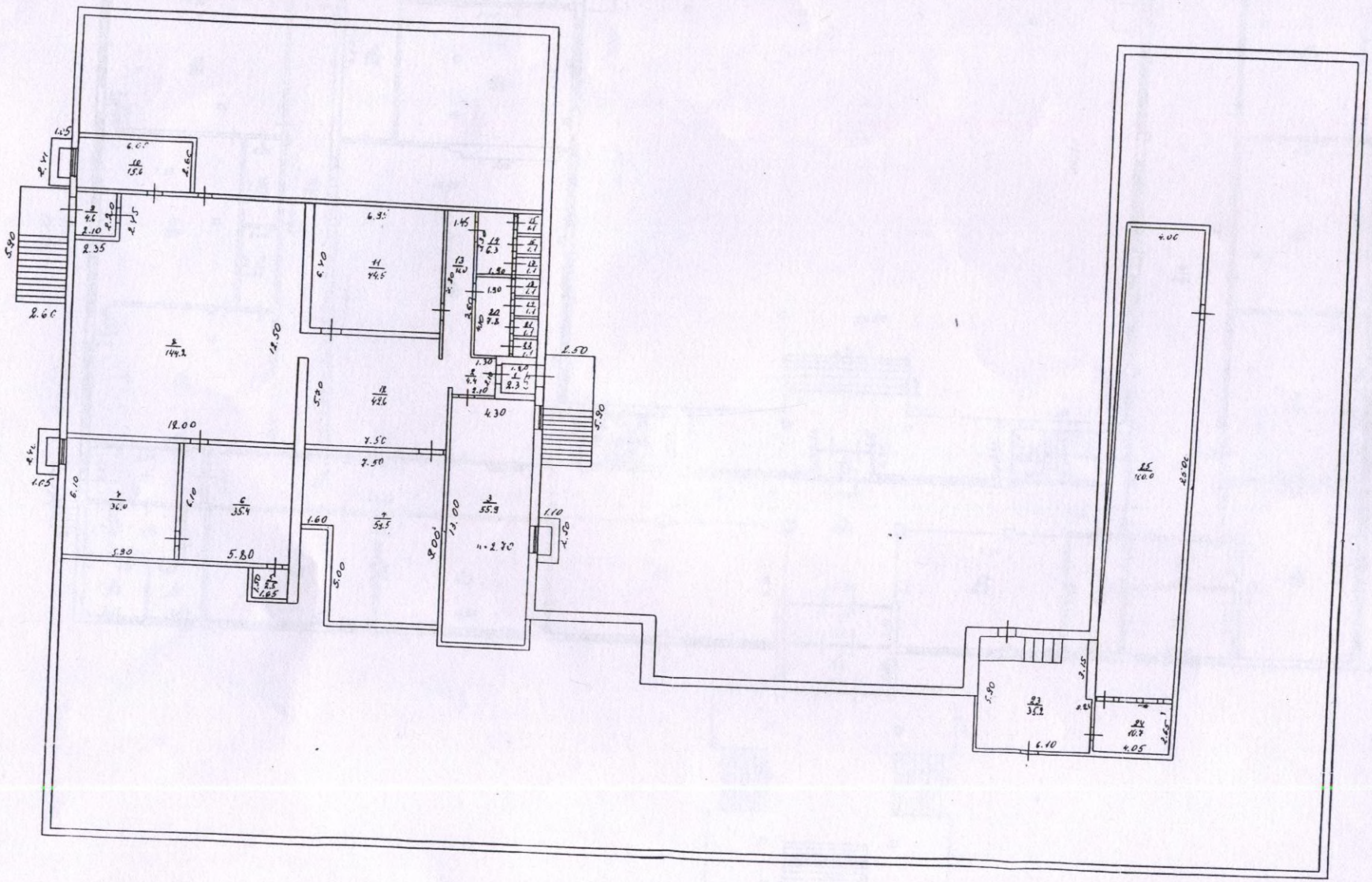

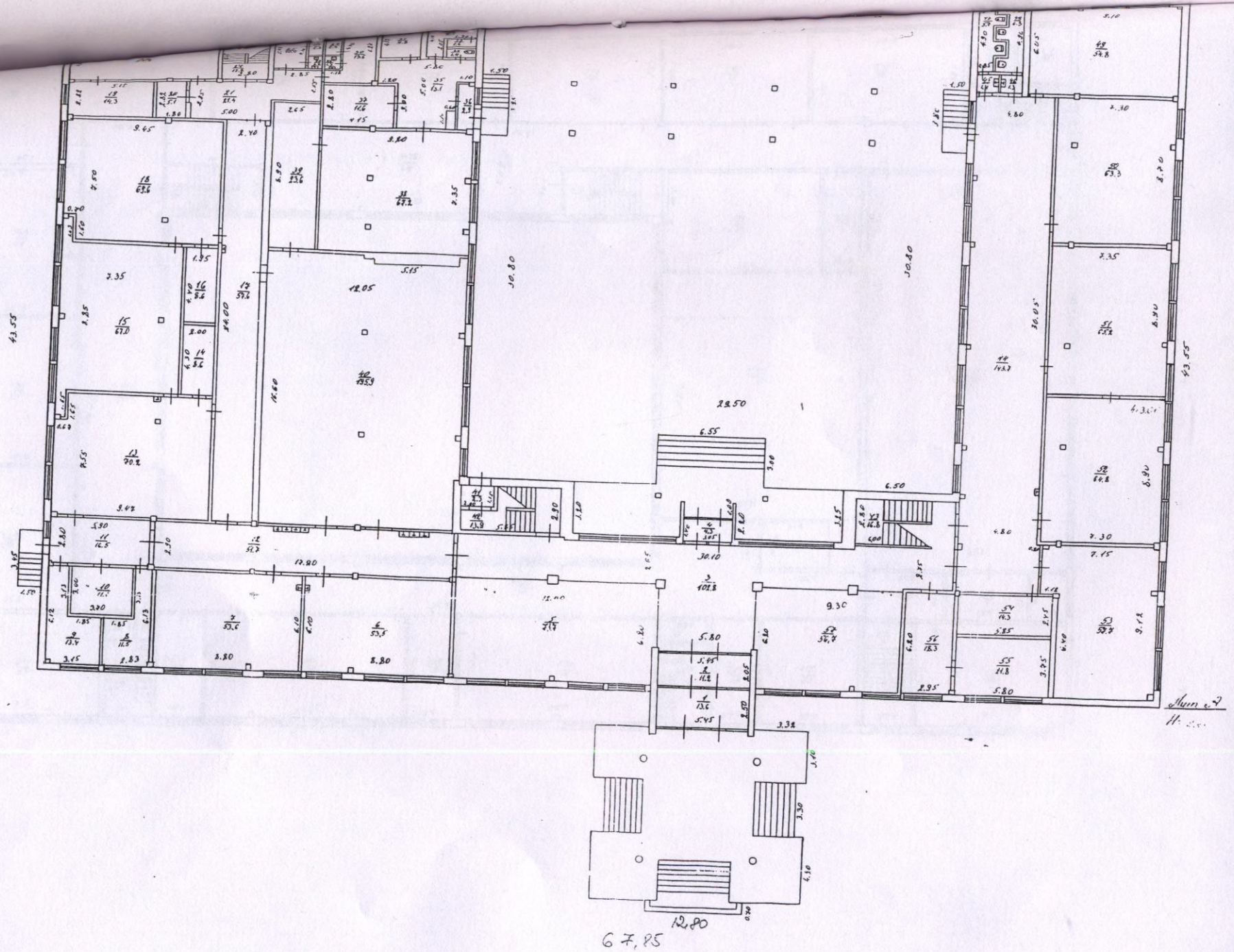
43.55
10.80
10.80
22.50
6.55
6.50
30.10
12.80
12.80
12.80
9.30
12.80
67,85

2этаж

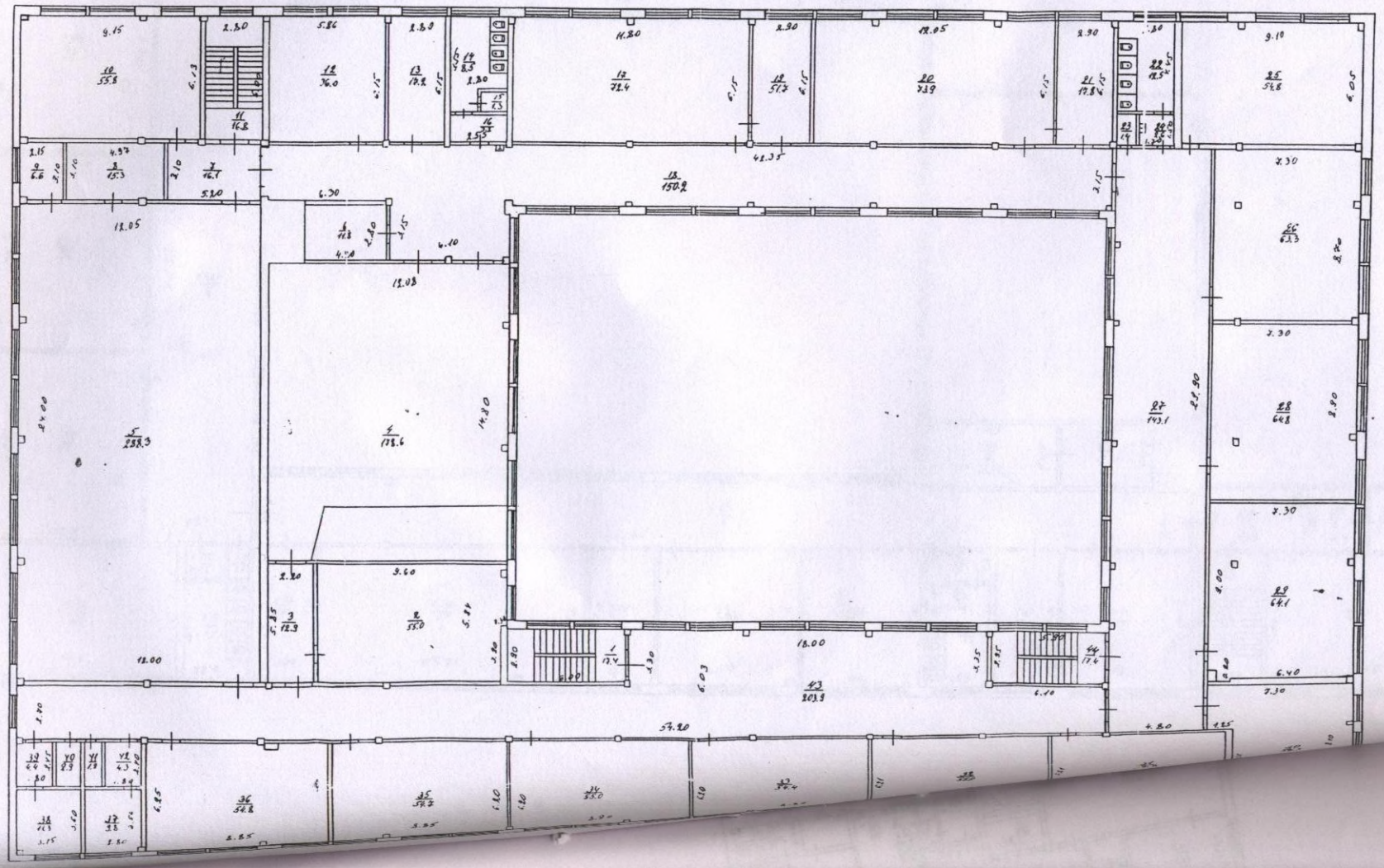
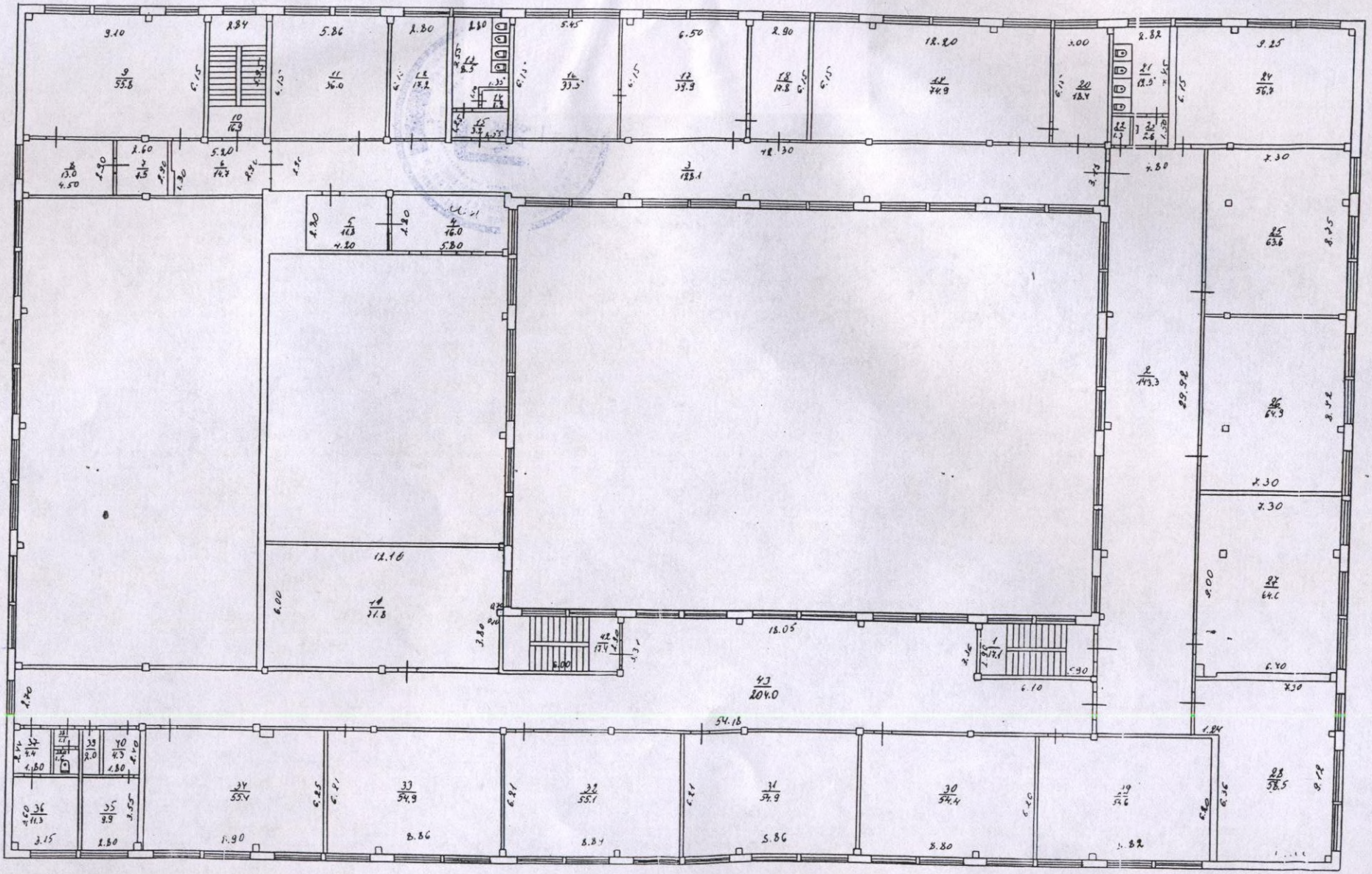
3 этаж