В НОМЕРЕ:

ПРОФЕССИОНАЛЫ

АО «Люберецкая теплосеть»: подводим итоги уходящего года 3

ЗЕМЛЯКИ

Жительнице Люберец Екатерине Тихоновне Сергеевой завтра исполняется 101 год 6

И В ШУТКУ, И ВСЕРЬЁЗ

Праздничный колейдоскоп «Навстречу году Огненного петуха» 8-9

www.lubgazeta.ru

Люберецкая ГАЗЕТА

Издается с 1995 года

16+

Местные новости – из первых рук

№ 46 (1613), пятница, 23 декабря 2016 г.

Люберцы
Томилино
Красково
Малаховка
Октябрьский
Котельники
Дзержинский
Лыткарино
Жулебино
Некрасовка
Кожухово

ПУЛЬС РАЙОНА

В ПРЯМОМ ЭФИРЕ

28 декабря в 19.00 на телеканале «ЛРТ» состоится прямой эфир с участием главы Люберецкого района и города Люберцы Владимира Ружицкого.

29 декабря в 19.00 на телеканале «360°» пройдёт прямой эфир с губернатором Московской области Андреем Воробьёвым.

ЗЕМЕЛЬНЫЕ УЧАСТКИ – МНОГОДЕТНЫМ СЕМЬЯМ

Земельный участок общей площадью 100 гектаров в этом году был предоставлен Московской областью Люберецкому району в сельском поселении Ульянинское, вблизи села Никитское Раменского района.

«Администрацией утверждена схема расположения всех 676 земельных участков, предназначенных для предоставления их многодетным семьям из Люберецкого района. Площадь каждого участка – 1100 квадратных метров, – сообщил начальник управления землепользования и землеустройства районной администрации **Николай Дымов**. – Да, ранее сообщалось, что каждая из многодетных семей получит по 12 соток, однако тогда не были учтены земли общего пользования. Теперь проектом планировки территории получены чёткие откорректированные границы каждого участка, а также проездов, дорог и коммуникаций. Все земельные участки уже поставлены на кадастровый учёт и готовы к предоставлению многодетным семьям. Вручение сертификатов на получение земельных участков запланировано на конец декабря.

КРЕЩЕНСКИЕ КУПАНИЯ

Предлагаем вашему вниманию перечень организованных мест крещенских купаний в период с 18 по 19 января 2017 года на водных объектах Люберецкого района:

– «Наташинские пруды»;
– Коренёвский карьер;
– Малаховское озеро.

С НАСТУПАЮЩИМ!

Дорогие наши читатели, жители Люберецкого края! Поздравляем вас с замечательным зимним праздником – Новым годом! Пусть этот год начнётся с добрых слов, сердечных пожеланий, подарит вам смелые и мудрые решения, а в бесконечной череде дел и забот найдётся время для простых человеческих радостей.

От всего сердца желаем вам крепкого здоровья, благополучия, счастья, победы над проблемами, болезнями, невзгодами и трудностями.

Пусть самое важное и нужное в этой жизни – дом, семья, работа – всегда приносят вам спокойствие и уверенность в завтрашнем дне.

Коллектив редакции «ЛГ»

Следующий номер «ЛГ» выйдет 13 января

ФОТОФАКТ

Фото Б. Колесникова

Ёлочная игрушка Петушок – одна из работ учеников младших классов школ района, представленных в городском парке

ТЕРРИТОРИЯ ДИАЛОГА

Помочь нужно каждому

Завершающий в этом году личный приём населения провёл 19 декабря глава Люберецкого района и города Люберцы Владимир Ружицкий.

Житель 115 квартала обратился с просьбой решить вопрос, касающийся незаконной работы сауны в цокольном этаже жилого многоквартирного дома № 11 по улице Авиаторов.

К слову, эту проблему на приёме у главы поднимали люберчане и раньше, и сауну уже давно должны были закрыть. И во время различных проверок собственники заведения уверяли представителей проверяющих организаций, что сауна не работает. Однако встаёт вопрос – почему от жителей до сих пор поступают жалобы? В данном вопросе Ружицкий поручил разобраться заместителю руководителя городской администрации Андрею Сырову.

По вопросу оформления в собственность земельного участка членам садоводческого некоммерческого товарищества «Николино» на Новорязанском шоссе пришла председатель правления СНТ Любовь Афонина. Глава ей пояснил, что готов помочь в решении проблемы, но только, разумеется, в рамках действующего законодательства.

Дело в том, что в ближайшие годы трасса М-5 «Урал» будет продолжать расширяться, и часть земельных участков СНТ «Николино» попадает в полосу отвода будущего дублёра Новорязанского шоссе. Члены инициативной группы уже обращались в суд, но им пришёл отказ. По данной теме разъяснение дал заместитель руководителя районной администрации Владимир Михайлов, курирующий вопросы землепользования и землеустройства.

Елена Корчагина подняла вопрос о периоде завершения строительства дома на улице Лорха в Краскове. «К сожалению, в силу разных причин сроки сдачи в эксплуатацию данного многоквартирного дома несколько раз уже переносились, но даю слово – в первом полугодии 2017 года мы его достроим, и вы обязательно справите новоселье», – обрадовал Елену Георгиевну глава.

Также к Владимиру Ружицкому в этот день обратилась молодая женщина с вопросом о переселении её семьи из готовящегося к сносу ветхого дома, расположенного на Советской улице в Октябрьском. Вопрос поручен руководителю поселковой администрации Владимиру Храмцову.

Ещё на приёме были многодетные мамы. Они обратились к градоначальнику с просьбой оказать финансовую помощь в приобретении необходимого рабочего материала для занятий в кружках детского творчества. На днях такая помощь им была оказана.

Богдан КОЛЕСНИКОВ

ОТ ПЕРВОГО ЛИЦА

О том, что было и что будет

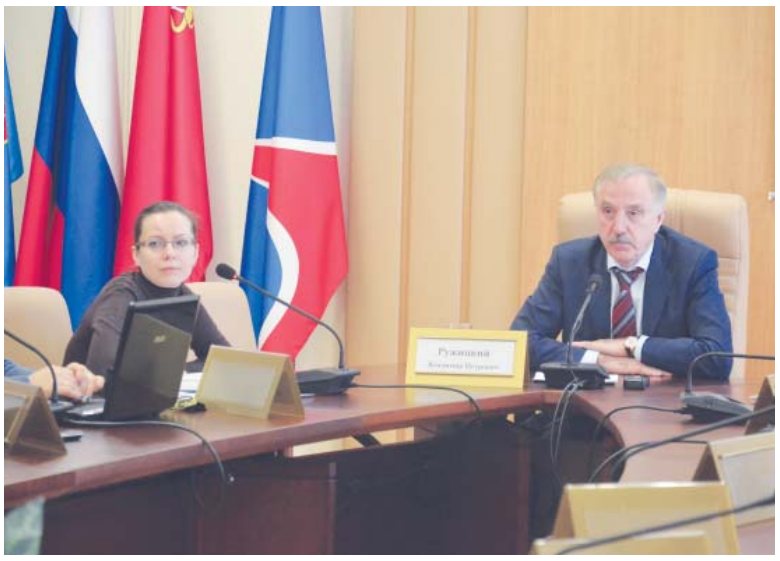

Глава Люберецкого района и города Люберцы провёл пресс-конференцию, на которой были подведены итоги уходящего года и обозначены планы на год грядущий.

Вопросов у журналистов было много, большинство из них касались преобразования муниципального района в городской округ. И мы расскажем обо всём по порядку.

– Любое объединение только укрепляет. И жителям нечего волноваться. Хотя некоторые люди, очевидно, в силу своих каких-то личных интересов пытаются сбить их с толку, – говорит Владимир Петрович. – Конечно, мы оставим основные предприятия, которые работают в сфере ЖКХ; создадим дорожный фонд, сохраняя спецтехнику и грамотных специалистов. Будем так же плотно работать с квалифицированными людьми – профессионалами своего дела.

Во всех городских поселениях уже приняты бюджеты на 2017 год, а значит они будут рабочими в течение всего будущего года.

С точки зрения написания почтовых адресов НИЧЕГО не изменится. Названия населённых пунктов будут сохранены. Поменяется только структура органов управления.

***

Взрослые люди помнят, что раньше в состав Люберецкого района также входили нынешние городские округа Котельники, Дзержинский и Лыткарино. Их присоединение к г.о. Люберцы не рассматривается, однако есть вероятность, что к нам может присоединиться сельское поселение Островецкое, сейчас входящее в состав Раменского района. Но всё будет зависеть от решения депутатов сельсовета Островцы.

***

Будущая администрация городского округа будет сформирована из ныне действующих поселковых администраций. Главы поселений могут войти в состав администрации будущего округа, и все вопросы, связанные с преобразованием, будут решаться в плотном взаимодействии с руководством муниципалитета.

***

В этом году мы смогли провести капитальный ремонт ряда медицинских учреждений. На это было потрачено более 300 млн. рублей. Продолжилось комплексное благоустройство жилых дворов и капремонт многоквартирных домов. В Люберцах были модернизированы несколько крупных котельных. Особое внимание мы обратили на ямочный и капитальный ремонт дорог.

Достраивается картинная галерея в центре города. Все работы завершатся уже в следующем году. То же могу сказать и о гарнизонном Доме офицеров, который несколько месяцев назад, наконец, встал на капремонт.

Завершая встречу, глава пожелал журналистами быть объективными в своих материалах и поздравил всех с предстоящими новогодними праздниками.

Богдан КОЛЕСНИКОВ
Фото Юлии Каревой

ОТ ВСЕЙ ДУШИ

С днём спасателя!

Поздравляем всех сотрудников Люберецкого управления Московской областной пожарно-спасательной службы с профессиональным праздником.

Быть спасателем не просто работа, это образ жизни. Ведь жить с сознанием того, что от тебя зависит жизнь человека, – сложно. Непросто, преодолевая неимоверные трудности и зачастую рискуя собой, выполнять свой служебный, гражданский и человеческий долг по спасению людей. Выдерживают не все. Но каждый, кто остаётся в профессии, и всю свою жизнь посвящает служению людям – достоин признательности и уважения.

Дорогие спасатели, спасибо вам за ваши добрые отзывчивые сердца, за благородные помыслы, за вашу преданность профессии.

ЧТОБЫ ПОМНИЛИ

Остались молодыми

На этой неделе в Люберцах были открыты две мемориальные доски нашим землякам, погибшим во время вооружённого конфликта в Чечне.

19 декабря на фасаде школы № 10 открыли памятную доску Сергею Колосову и Михаилу Калинину, а 21 декабря такая же доска молодому бойцу Алексею Тюленеву появилась на здании лицея № 12.

Напомним, что с инициативой увековечить память воинов-интернационалистов в 2015 году вышла председатель Люберецкого районного отделения Московской областной общественной организации семей погибших в Афганистане и других локальных войнах Нина Филипповна Мелешко.

Фото Юлии Каревой

ТЕРРИТОРИЯ ДИАЛОГА

Народ хочет знать

Очередная встреча Владимира Ружицкого с жителями состоялась 21 декабря в люберецкой школе № 2. Много вопросов касалось благоустройства и содержания территорий городских поселений, работы правоохранительных органов, предоставления льгот незащищённым категориям граждан, оптимизации маршрутов общественного транспорта, строительства новых дорог.

«В 2018 году мы должны начать реконструкцию Октябрьского проспекта. По плану, он станет шестиполосным, что позволит уменьшить количество пробок в городе. Кроме того, на протяжении всего проспекта планируется сделать подземные пешеходные переходы вместо наземных», – рассказал глава.

Также он пояснил, что работы на Октябрьском проспекте затронут и ливневые канализации, которые появятся после реконструкции главной дороги города и района.

Подняли на встрече и тему работы объектов торговли. В частности, люберчане жаловались на отсутствие киосков Союзпечать. Владимир Ружицкий пообещал жителям, что в начале 2017 года в Люберцах появятся около 30 киосков, в которых снова будут продавать свежую прессу. По его словам, все они будут работать согласно новой схеме размещения торговых палаток. На данный момент проводится модернизация внешнего вида павильонов.

Всего на встречу с главой пришли порядка 230 люберчан, от них поступило более 40 вопросов.

Пресс-служба администрации Люберецкого района
Фото Юлии Каревой

РЕКЛАМА

Бесперебойно и в полном объёме

Люберецкие энергетики вчера принимали поздравления по случаю своего профессионального праздника. В этот день отличившимся сотрудникам были вручены почётные грамоты Министерства строительства и жилищно-коммунального хозяйства РФ, Министерства энергетики РФ, награды от Мособлдумы, благодарственные письма главы Люберецкого района и г. Люберцы, а также памятные награды от Ассоциации «Мособлтеплоэнерго», отметившей в этом году своё 20-летие.

Накануне праздника мы пообщались с главным инженером АО «Люберецкая теплосеть» Андреем Львовичем Хлопотиным – нашим земляком, выпускником средней общеобразовательной школы № 13. На этом предприятии он трудится без малого три десятилетия. Прошёл трудовой путь от сварщика и старшего мастера до начальника эксплуатационного района № 2. И седьмой год – в должности главного инженера предприятия.

– Ещё несколько лет назад наш профессиональный праздник отмечался в третье воскресенье декабря. Но энергетики этого так и не приняли, поскольку самый короткий световой день и самая длинная ночь выпадает на 22 декабря. А значит именно в этот день больше всего сжигается световой и электроэнергии, – с улыбкой говорит Андрей Львович. – К счастью, справедливость восторжествовала, и праздник вернули на 22 число.

Коллектив в «Люберецкой теплосети» очень дружный. Наша организация – она, как огромная телега, которую мы все вместе катим в гору. И каждый отвечает за вверенные ему объекты и днём, и ночью. А генератором всех идей, конечно, является наш любимый и уважаемый директор Владимир Александрович Усанов.

РЕКОНСТРУКЦИЯ КОТЕЛЬНЫХ – ОДНА ИЗ НАШИХ ГЛАВНЫХ ЗАДАЧ

В зоне обслуживания «Люберецкой теплосети» находятся 25 котельных и около 142 километров тепловых сетей (это если в двухтрубном исчислении), потому что циркуляция идёт и по системе отопления, и по системе горячего водоснабжения, – продолжает главный инженер. – Модернизацию наших ЦТП и котельных мы начали года три назад, когда на Комсомольском проспекте шло строительство жилого комплекса «Академический». Реконструкцию мы вели по простой и удобной для нас схеме, в рамках которой заключили с инвестором договор, где было прописано, что модернизацией котельной будем заниматься самостоятельно, с привлечением своих подрядчиков. До реконструкции в ней было девять котлов ЗИО-60 теплопроизводительностью 0,9 Гкал в час и с КПД от 62 до 75%. Пять из них мы сломали и установили современные жаротрубные котлы ЗИЛОСАБ с горелками, работающими в автоматическом режиме. Благодаря чему значительно увеличили мощность котельной.

Когда началась реконструкция микрорайона 1-1а, было принято решение о модернизации котельной на улице Шевлякова, где всё оборудование морально устарело. Ей просто не хватило бы мощностей, чтобы отапливать новостройки.

Логично, что временной промежуток для строительства котельной – летнее время. Но чтобы жителям не отключать на период реконструкции горячее водоснабжение, перед началом демонтажа оборудования мы закольцевали её с расположенной рядом блочной котельной. С ней же закольцевали и котельную, что на улице 8-го Марта.

И в середине марта мы остановили обе котельные, а уже на 1 мая строители заливали фундамент под новое оборудование. Так позиция закольцовки позволила нам выиграть лишних полтора месяца, а в период реконструкции котельных ни один житель не остался без отопления и подачи горячего водоснабжения.

Теперь мощность котельной на улице Шевлякова составляет вместо 8,1 Гкал – 16,9 Гкал с КПД каждого котла 92%, а на улице 8-го Марта мощность котельной – 4,65 Гкал с КПД 92,5%. Обе котельные приняты в эксплуатацию и успешно функционируют.

На северной стороне города продолжается строительство ЖК «Люберцы-2015» и «Люберцы-2016», ведущееся компанией «Самолёт Девелопмент». Котельная там уже построена и успешно эксплуатируется. Но микрорайон расстраивается, и на сегодняшний день там строится ещё один корпус котельной, рассчитанный на три котла по 20 Гкал.

После модернизации котельной на ул. 8-го Марта

В скором времени начнётся снос ветхого жилого фонда на «Красной Горке», в микрорайоне 3-3А, и здесь тоже будет построена новая котельная с современным оборудованием.

Реконструкция котельной на ул. Шевлякова. Так было...

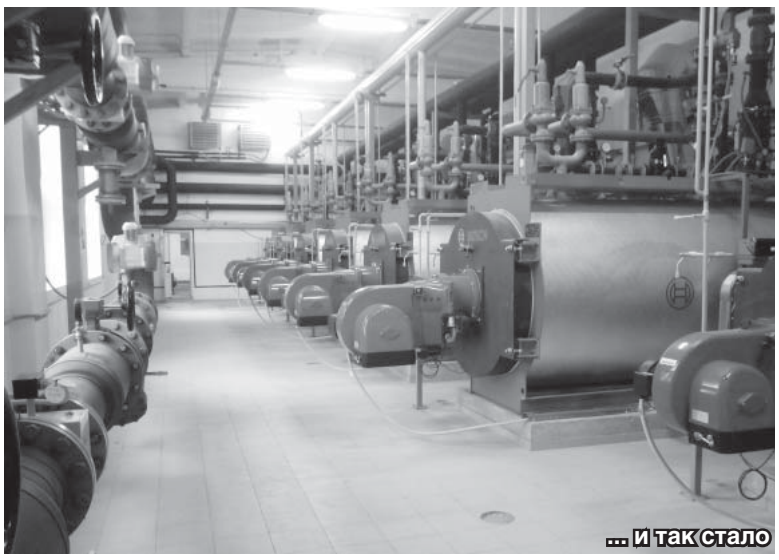

... и так стало

Ведутся работы по ремонту теплотрассы

ТЕПЛО В КАЖДЫЙ ДОМ

В Люберцах уже проложено около 60% новых теплотрасс, и туда, где мы заменили тепловые сети, вряд ли теперь вернёмся в ближайшие лет двадцать. Делаем всё на совесть и из качественного материала.

На горячую воду используем в основном трубы «Изопрофлекс» со сроком эксплуатации 50 лет. А вот на отопление мы прокладываем только металлические трубы в пенополиуретановой оболочке, поскольку здесь требуется большой температурный режим. Трубы, как правило, покупаем цельнотянутые, бесшовные и с увеличенной толщиной стенки хотя бы на 1 мм. Затем сами отдаём их на изоляцию. Во временном промежутке теряем не больше недели, но зато знаем, что такая труба прослужит лет на 7-8 дольше.

В случае ЧП на теплотрассе, с помощью установленной современной системы с ОДК мы можем определить, в какой конкретно точке произошёл разрыв трубопровода. И авария тут же устраняется.

О ТАРИФАХ

Тарифы на отопление и горячее водоснабжение с 1 июля 2017 года изменятся, но совсем незначительно. Да, работают в Люберецком районе небольшие организации, у которых тарифы несколько ниже наших. Однако у них есть одна большая проблема: они не могут в полном объёме вкладывать свои финансовые средства на реконструкцию и содержание своих объектов. В том числе, речь идёт о перекладке теплотрассы и ремонтных работах в котельных. Их тарифов хватает только на содержание персонала.

Когда Люберецкий район преобразуется в городской округ, все полномочия перейдут в единую теплоснабжающую организацию – АО «Люберецкая теплосеть», и мы гарантируем, что новые тарифы на горячую воду и отопление существенно не изменятся. Кстати, в перспективе единый тариф на тепловую энергию будет введён на территории всего Подмосковья, но это будет лет через 5-7, не раньше.

С Днём энергетика, дорогие мои коллеги, и с предстоящими новогодними праздниками. Будьте счастливы и здоровы!

Богдан КОЛЕСНИКОВ
Фото автора и из архива АО «Люберецкая теплосеть»

ПОНЕДЕЛЬНИК, 26 ДЕКАБРЯ

5.00 Телеканал «Доброе утро».
9.00 Новости.
9.20 Контрольная закупка.
9.50 «Жить здорово!» [12+]
10.55 Модный приговор.
12.00 Новости с субтитрами.
12.15 «Про любовь». [16+]
13.20 «Время покажет». [16+]
14.00 Новости.
14.15 «Время покажет». [16+]
15.00 Новости с субтитрами.
15.15 «Время покажет». [16+]
16.00 «Наедине со всеми». [16+]
17.00 «Мужское / Женское». [16+]
18.00 Вечерние новости с субтитрами.
18.45 «Давай поженимся!» [16+]
19.50 «Пусть говорят» с Андреем Малаховым. [16+]
21.00 Время.
21.30 Т/с Премьера. «Три королевы». [16+]
23.35 «Вечерний Ургант». [16+]
0.00 «Познер». [16+]
1.00 Ночные новости.
1.15 «Наедине со всеми». [16+]
2.10 «Мужское / Женское». [16+]
3.00 Новости.
3.05 «Мужское / Женское». [16+]
3.15 Модный приговор.
4.15 Контрольная закупка.

РОССИЯ 1

5.00 «Утро России».
9.00 Вести.
9.15 «Утро России».
9.55 «О самом главном». [12+]
11.00 Вести.
11.40 Вести. Местное время.
11.55 Т/с «Сваты-6». [12+]
14.00 Вести.
14.40 Вести. Местное время.
14.55 Т/с «Тайны следствия-7». [12+]
17.00 Вести.
17.20 Вести. Местное время.
17.40 «Прямой эфир». [16+]
18.50 «60 минут». [12+]
20.00 Вести.
20.45 Вести. Местное время.
21.00 Т/с «Тайны следствия-16». [12+]
22.55 Т/с «Рая знает». [12+]
23.50 Т/с «Рая знает». [12+]
0.50 Т/с «Рая знает». [12+]
1.45 Т/с «Сваты-6». [12+]
3.55 Т/с «Дар». [12+]

РОССИЯ К

7.00 Евроньюс.
10.00 Новости культуры.
10.15 «Наблюдатель».
11.15 Х/ф «Я вас люблю».
13.00 Д/с «Пешком...»
13.25 Театральная летопись. Избранное.
14.10 «По следам тайны».
15.00 Новости культуры.
15.10 «Библиотека приключений».
15.25 М/ф «Приключения капитана Врунгеля».
17.25 Кристина Шёфер, Клаудио Аббадо и оркестр Люцернского фестиваля.
18.15 Д/ф «Сан-Хуан де Пуэрто-Рико. Испанский бастион в Карибском море».
18.30 Д/с «Блеск и горькие слезы российских императриц».
19.00 Новости культуры.
19.15 Большая опера-2016. Финал. Прямая трансляция из Большого театра России.
22.50 Д/ф «Подлинная история Фроси Бурлаковой».
23.35 Новости культуры.
23.50 Х/ф «Мой нежно любимый детектив».
1.15 М/ф «Серый волк энд Красная шапочка».
1.40 «Наблюдатель».
2.40 Э. Григ. Сюита для оркестра из музыки к драме Ибсена «Пер Гюнт».

6.00 «Настроение».
8.00 Х/ф «Влюблен по собственному желанию».
9.45 Х/ф «Зимний вечер в Гаграх». [12+]
11.30 События.
11.50 «Постскриптум» с Алексеем Пушковым. [16+]
12.55 «В центре событий» с Анной Прохоровой. [16+]
13.55 «Линия защиты». [16+]
14.30 События.
14.50 Город новостей.
15.15 Городское собрание. [12+]
16.00 «Смех с доставкой на дом». [12+]
16.35 «Естественный отбор». [12+]
17.40 Х/ф «Полярный рейс». [12+]
19.30 События.
20.00 «Право голоса». [16+]
21.45 Петровка, 38. [16+]
22.00 События.
22.30 «События-2016». Спецрепортаж. [16+]
23.05 Д/ф «Без обмана. Это не едят!» [16+]
0.00 События. 25-й час.
0.30 Х/ф «Чужие и близкие». [12+]
4.20 Д/ф «Короли эпизода». [12+]

5.00 Т/с «Адвокат». [16+]
6.00 «Новое утро».
7.30 «Студия Юлии Высоцкой». [0+]
8.00 Сегодня.
8.05 Т/с «Возвращение Мухтара-2». [16+]
10.00 Сегодня.
10.20 Т/с «Лесник». [16+]
12.00 «Суд присяжных». [16+]
13.00 Сегодня.
13.25 Обзор. Чрезвычайное происшествие.
14.00 «Место встречи».
16.00 Сегодня.
16.25 Т/с «Улицы разбитых фонарей-11». [16+]
18.00 «Говорим и показываем». [16+]
19.00 Сегодня.
19.40 Т/с «Мент в законе-9». [16+]
23.30 «Итоги дня».
0.00 «Поздняков». [16+]
0.10 Т/с «Морские дьяволы-5». [16+]
1.10 «Место встречи». [16+]
3.05 Д/ф «Последняя война империи». [0+]
4.00 Т/с «ЧС. Чрезвычайная ситуация». [16+]

ВТОРНИК, 27 ДЕКАБРЯ

5.00 Телеканал «Доброе утро».
9.00 Новости.
9.20 Контрольная закупка.
9.50 «Жить здорово!» [12+]
10.55 Модный приговор.
12.00 Новости с субтитрами.
12.15 «Про любовь». [16+]
13.20 «Время покажет». [16+]
14.00 Новости.
14.15 «Время покажет». [16+]
15.00 Новости с субтитрами.
15.15 «Время покажет». [16+]
16.00 Д/ф «Сергей Бодров. «В чем сила, брат?» [12+]
17.00 «Мужское / Женское». [16+]
18.00 Вечерние новости с субтитрами.
18.45 «Давай поженимся!» [16+]
19.50 «Пусть говорят» с Андреем Малаховым. [16+]
21.00 Время.
21.35 Т/с Премьера. «Три королевы». [16+]
23.40 «Вечерний Ургант». [16+]
0.15 Ночные новости.
0.30 Х/ф «Шерлок Холмс: Этюд в розовых тонах». [12+]
2.20 «Мужское / Женское». [16+]
3.00 Новости.
3.05 «Мужское / Женское». [16+]
3.20 Модный приговор.
4.20 Контрольная закупка.

РОССИЯ 1

5.00 «Утро России».
9.00 Вести.
9.15 «Утро России».
9.55 «О самом главном». [12+]
11.00 Вести.
11.40 Вести. Местное время.
11.55 Т/с «Сваты-6». [12+]
14.00 Вести.
14.40 Вести. Местное время.
14.55 Т/с «Тайны следствия-7». [12+]
17.00 Вести.
17.20 Вести. Местное время.
17.40 «Прямой эфир». [16+]
18.50 «60 минут». [12+]
20.00 Вести.
20.45 Вести. Местное время.
21.00 Т/с «Тайны следствия-16». [12+]
22.55 Т/с «Рая знает». [12+]
23.50 Т/с «Рая знает». [12+]
0.50 Т/с «Рая знает». [12+]
1.45 Т/с «Сваты-6». [12+]
3.55 Т/с «Дар». [12+]

РОССИЯ К

6.30 Евроньюс.
10.00 Новости культуры.
10.15 «Наблюдатель».
11.15 Х/ф «Развод по-итальянски».
13.00 Д/с «Пешком...»
13.30 «Острова».
14.10 «По следам тайны».
15.00 Новости культуры.
15.10 Х/ф «В поисках капитана Гранта».
17.25 Евгений Кисин на фестивале в Вербье.
18.20 Д/ф «Остров Эланд. Сад цветов в каменной пустыне».
18.40 Д/с «Блеск и горькие слезы российских императриц».
19.10 «Спокойной ночи, малыши!»
19.30 Новости культуры.
19.45 «Главная роль».
20.05 Д/с «Владимир Спиваков. Диалоги с Соломоном Волковым».
20.50 Х/ф «Развод по-итальянски».
22.30 Kremlin Gala-2016.
0.35 Новости культуры.
0.55 Х/ф «Юбилей».
1.35 М/ф Мультфильмы для взрослых.
1.55 «Наблюдатель».

6.00 «Настроение».
8.05 «Тайны нашего кино». [12+]
8.35 Х/ф «Карьера Димы Горина».
10.35 Х/ф «По семейным обстоятельствам». [12+]
11.30 События.
11.50 Х/ф «По семейным обстоятельствам». [12+]
13.40 «Мой герой» с Татьяной Устиновой. [12+]
14.30 События.
14.50 Город новостей.
15.15 Д/ф «Без обмана. Это не едят!» [16+]
16.00 «Смех с доставкой на дом». [12+]
16.35 «Естественный отбор». [12+]
17.40 Х/ф «Дедушка в подарок». [12+]
19.30 События.
20.00 «Право голоса». [16+]
21.45 Петровка, 38. [16+]
22.00 События.
22.30 «Осторожно, мошенники!» [16+]
23.05 Д/ф «Свадьба и развод. Марат Башаров и Екатерина Архарова». [16+]
0.00 События. 25-й час.
0.30 «Право знать!» [16+]
2.05 Х/ф «Юрочка». [12+]

5.00 Т/с «Адвокат». [16+]
6.00 «Новое утро».
7.30 «Студия Юлии Высоцкой». [0+]
8.00 Сегодня.
8.05 Т/с «Возвращение Мухтара-2». [16+]
10.00 Сегодня.
10.20 Т/с «Лесник». [16+]
12.00 «Суд присяжных». [16+]
13.00 Сегодня.
13.25 Обзор. Чрезвычайное происшествие.
14.00 «Место встречи».
16.00 Сегодня.
16.25 Т/с «Улицы разбитых фонарей-11». [16+]
18.00 «Говорим и показываем». [16+]
19.00 Сегодня.
19.40 Т/с «Мент в законе-9». [16+]
23.30 «Итоги дня».
0.00 Т/с «Морские дьяволы-5». [16+]
1.00 «Место встречи». [16+]
3.00 «Квартирный вопрос». [0+]
4.00 Т/с «ЧС. Чрезвычайная ситуация». [16+]

СРЕДА, 28 ДЕКАБРЯ

5.00 Телеканал «Доброе утро».
9.00 Новости.
9.20 Контрольная закупка.
9.50 «Жить здорово!» [12+]
10.55 Модный приговор.
12.00 Новости с субтитрами.
12.15 «Про любовь». [16+]
13.20 «Время покажет». [16+]
14.00 Новости.
14.15 «Время покажет». [16+]
15.00 Новости с субтитрами.
15.15 «Время покажет». [16+]
16.00 «Наедине со всеми». [16+]
17.00 «Мужское / Женское». [16+]
18.00 Вечерние новости с субтитрами.
18.45 «Давай поженимся!» [16+]
19.50 «Пусть говорят» с Андреем Малаховым. [16+]
21.00 Время.
21.35 Т/с Премьера. «Три королевы». [16+]
23.40 «Вечерний Ургант». [16+]
0.15 Ночные новости.
0.30 Х/ф «Шерлок Холмс: Слепой банкир». [12+]
2.20 «Мужское / Женское». [16+]
3.00 Новости.
3.05 «Мужское / Женское». [16+]
3.20 Модный приговор.
4.20 Контрольная закупка.

РОССИЯ 1

5.00 «Утро России».
9.00 Вести.
9.15 «Утро России».
9.55 «О самом главном». [12+]
11.00 Вести.
11.40 Вести. Местное время.
11.55 Т/с «Сваты-6». [12+]
14.00 Вести.
14.40 Вести. Местное время.
14.55 Т/с «Тайны следствия-7». [12+]
17.00 Вести.
17.20 Вести. Местное время.
17.40 «Прямой эфир». [16+]
18.50 «60 минут». [12+]
20.00 Вести.
20.45 Вести. Местное время.
21.00 Т/с «Тайны следствия-16». [12+]
22.55 Т/с «Рая знает». [12+]
23.50 Т/с «Рая знает». [12+]
0.50 Т/с «Сваты-6». [12+]
3.05 Т/с «Дар». [12+]

РОССИЯ К

6.30 Евроньюс.
10.00 Новости культуры.
10.15 «Наблюдатель».
11.15 Х/ф «Брак по-итальянски».
13.00 Д/с «Пешком...»
13.30 Д/ф «Актриса на все времена».
14.10 «По следам тайны».
15.00 Новости культуры.
15.10 Х/ф «В поисках капитана Гранта».
17.25 Юрий Башмет, Гидон Кремер, Мицуко Утида, Рикардо Мути и Венский филармонический оркестр.
18.40 Д/с «Блеск и горькие слезы российских императриц».
19.10 «Спокойной ночи, малыши!»
19.30 Новости культуры.
19.45 «Главная роль».
20.05 Д/с «Владимир Спиваков. Диалоги с Соломоном Волковым».
20.50 Х/ф «Брак по-итальянски».
22.30 Новости культуры.
22.45 С. Прокофьев. «Золушка». Прямая трансляция из БЗК.
0.20 Новости культуры.
0.35 Х/ф «Медведь».
1.25 М/ф Мультфильмы для взрослых.
1.55 «Наблюдатель».

6.00 «Настроение».
8.00 Х/ф «Двенадцатая ночь».
9.45 Х/ф «Курьер».
11.30 События.
11.50 Х/ф «Полярный рейс». [12+]
13.40 «Мой герой» с Татьяной Устиновой. [12+]
14.30 События.
14.50 Город новостей.
15.10 Д/ф «Свадьба и развод. Марат Башаров и Екатерина Архарова». [16+]
16.00 «Смех с доставкой на дом». [12+]
16.30 «Естественный отбор». [12+]
17.25 Х/ф «Зимний сон». [12+]
19.30 События.
20.00 «Лион Измайлов и все-все-все». [12+]
21.45 Петровка, 38. [16+]
22.00 События.
22.30 Линия защиты. [16+]
23.05 «Хроники московского быта. Новогоднее обжорство». [12+]
0.00 События. 25-й час.
0.30 Х/ф «Отдам жену в хорошие руки». [16+]
2.25 «Жена. История любви». [16+]
3.55 «Осторожно, мошенники!» [16+]
4.25 Д/ф «Большие деньги. Соблазн и проклятье». [16+]

5.00 Т/с «Адвокат». [16+]
6.00 «Новое утро».
7.30 «Студия Юлии Высоцкой». [0+]
8.00 Сегодня.
8.05 Т/с «Возвращение Мухтара-2». [16+]
10.00 Сегодня.
10.20 Т/с «Лесник». [16+]
12.00 «Суд присяжных». [16+]
13.00 Сегодня.
13.25 Обзор. Чрезвычайное происшествие.
14.00 «Место встречи».
16.00 Сегодня.
16.25 Т/с «Улицы разбитых фонарей-11». [16+]
18.00 «Говорим и показываем». [16+]
19.00 Сегодня.
19.40 Т/с «Мент в законе-9». [16+]
23.30 «Итоги дня».
0.00 Т/с «Морские дьяволы-5». [16+]
1.00 «Место встречи». [16+]
3.00 «Дачный ответ». [0+]
4.00 Т/с «ЧС. Чрезвычайная ситуация». [16+]

УЧРЕДИТЕЛЬ И ИЗДАТЕЛЬ
ООО «Люберецкое издательство»
АДРЕС РЕДАКЦИИ И ИЗДАТЕЛЯ:
140000, Люберцы, Октябрьский проспект, 209

Директор-главный редактор
Лариса Владимировна Вали

Редакция, корреспонденты:
(495) 554-40-39
izdatlg@yandex.ru
agent-lg@yandex.ru

Отдел рекламы: тел./факс :
(498) 553-99-36, (495) 554-23-14

Ответственность за содержание рекламных материалов несет рекламодатель.

Бухгалтерия: (495) 554-33-27

Газета зарегистрирована в Управлении Федеральной службы по надзору в сфере связи и массовых коммуникаций по Москве и Московской области.
Регистрация: свидетельство ПИ № ТУ 50-333
Цена свободная.
Подписка по каталогу «Почта России»
Подписной индекс - 24357

Точка зрения редакции может не совпадать с мнением автора.
Любое использование материалов допускается только с разрешения редакции. Рукописи не рецензируются и не возвращаются.

Подписано к печати 22.12.2016 по графику в 14.00, факт. – 14.00
Заказ № 5684
Ф-л ОАО «ПФОП» «Волоколамская типография»
МО, г. Волоколамск, Парковая, д. 9
Тираж 10 000.
Объем 4 п. л.

ЧЕТВЕРГ, 29 ДЕКАБРЯ

5.00 Телеканал «Доброе утро».
9.00 Новости.
9.20 Контрольная закупка.
9.50 «Жить здорово!» [12+]
10.55 Модный приговор.
12.00 Новости с субтитрами.
12.15 «Про любовь». [16+]
13.20 «Время покажет». [16+]
14.00 Новости.
14.15 «Время покажет». [16+]
15.00 Новости с субтитрами.
15.15 «Время покажет». [16+]
16.00 «Наедине со всеми». [16+]
17.00 «Мужское / Женское». [16+]
18.00 Вечерние новости с субтитрами.
18.45 «Давай поженимся!» [16+]
19.50 «Пусть говорят» с Андреем Малаховым. [16+]
21.00 Время.
21.35 Т/с Премьера. «Три королевы». [16+]
23.40 «Вечерний Ургант». [16+]
0.15 Ночные новости.
0.30 Х/ф «Шерлок Холмс: Большая игра». [12+]
2.20 «Мужское / Женское». [16+]
3.00 Новости.
3.05 «Мужское / Женское». [16+]
3.20 Модный приговор.
4.20 Контрольная закупка.

РОССИЯ 1

5.00 «Утро России».
9.00 Вести.
9.15 «Утро России».
9.55 «О самом главном». [12+]
11.00 Вести.
11.40 Вести. Местное время.
11.55 Т/с «Сваты-6». [12+]
14.00 Вести.
14.40 Вести. Местное время.
14.55 Т/с «Тайны следствия-7». [12+]
17.00 Вести.
17.20 Вести. Местное время.
17.40 «Прямой эфир». [16+]
18.50 «60 минут». [12+]
20.00 Вести.
20.45 Вести. Местное время.
21.00 Т/с «Тайны следствия-16». [12+]
22.55 Т/с «Рая знает». [12+]
23.50 Т/с «Рая знает». [12+]
0.50 Т/с «Сваты-6». [12+]
3.05 Т/с «Дар». [12+]

РОССИЯ К

6.30 Евроньюс.
10.00 Новости культуры.
10.15 «Наблюдатель».
11.15 Х/ф «Золушка-80».
12.50 Д/ф «О. Генри».
13.00 Д/с «Пешком...»
13.30 «Театральная летопись. Избранное».
14.10 «По следам тайны».
15.00 Новости культуры.
15.10 Х/ф «В поисках капитана Гранта».
17.25 Сэр Саймон Рэттл и Берлинский филармонический оркестр.
18.40 Д/с «Блеск и горькие слезы российских императриц».
19.10 «Спокойной ночи, малыши!»
19.30 Новости культуры.
19.45 «Главная роль».
20.05 Д/с «Владимир Спиваков. Диалоги с Соломоном Волковым».
20.50 Х/ф «Золушка-80».
22.30 Концерт «Казаки Российской империи».
23.45 Новости культуры.
0.00 Х/ф «Королевский генерал». [16+]
1.55 «Наблюдатель».

Ц

6.00 «Настроение».
8.00 Х/ф «Следы на снегу».
9.35 Х/ф «Мимино». [12+]
11.30 События.
11.50 Х/ф «Откуда берутся дети». [16+]
13.30 «Мой герой» с Татьяной Устиновой. [12+]
14.30 События.
14.50 Город новостей.
15.10 «Хроники московского быта. Новогоднее обжорство». [12+]
16.00 «Смех с доставкой на дом». [12+]
16.35 «Естественный отбор». [12+]
17.35 Х/ф «Настоящая любовь». [16+]
19.30 События.
20.00 «Задорнов больше, чем Задорнов». [12+]
21.45 Петровка, 38. [16+]
22.00 События.
22.30 Д/с «Обложка». [16+]
23.05 Д/ф «Мода с риском для жизни». [12+]
0.00 События. 25-й час.
0.30 Х/ф «Новый старый дом». [12+]
2.30 Х/ф «Лёгкое поведение». [16+]
4.20 Д/ф «Женщины, мечтавшие о власти». [12+]

НТВ

5.00 Т/с «Адвокат». [16+]
6.00 «Новое утро».
7.30 «Студия Юлии Высоцкой». [0+]
8.00 Сегодня.
8.05 Т/с «Возвращение Мухтара-2». [16+]
10.00 Сегодня.
10.20 Т/с «Лесник». [16+]
12.00 «Суд присяжных». [16+]
13.00 Сегодня.
13.25 Обзор. Чрезвычайное происшествие.
14.00 «Место встречи».
16.00 Сегодня.
16.25 Т/с «Улицы разбитых фонарей-11». [16+]
18.00 «Говорим и показываем». [16+]
19.00 Сегодня.
19.40 Т/с «Мент в законе-9». [16+]
23.30 «Итоги дня».
0.00 Т/с «Морские дьяволы-5». [16+]
1.00 «Место встречи». [16+]
2.55 «Научная среда». [16+]
4.00 Т/с «ЧС. Чрезвычайная ситуация». [16+]

ПЯТНИЦА, 30 ДЕКАБРЯ

5.00 Телеканал «Доброе утро».
9.00 Новости.
9.20 Контрольная закупка.
9.50 «Жить здорово!» [12+]
10.55 Модный приговор.
12.00 Новости с субтитрами.
12.15 Х/ф «Вышел ежик из тумана...» [16+]
15.00 Новости с субтитрами.
15.10 Х/ф «Вышел ежик из тумана...» [16+]
16.00 «Наедине со всеми». [16+]
17.00 «Мужское / Женское». [16+]
18.00 Вечерние новости с субтитрами.
18.40 «Человек и закон» с Алексеем Пимановым. [16+]
19.45 «Поле чудес». Новогодний выпуск. [16+]
21.00 Время.
21.30 «Голос». Финал. [12+]
23.45 «Вечерний Ургант». [16+]
0.30 Д/ф «Ален Делон, уникальный портрет». «Городские пижоны». [16+]
1.30 Х/ф «Сицилийский клан». [16+]
3.50 Х/ф «Лестница». [16+]

РОССИЯ 1

5.00 «Утро России».
9.00 Вести.
9.15 «Утро России».
9.55 «О самом главном». [12+]
11.00 Вести.
11.40 Вести. Местное время.
11.55 Т/с «Сваты-6». [12+]
14.00 Вести.
14.20 Т/с «Тайны следствия-7». [12+]
16.15 Х/ф «Мезальянс». [12+]
20.00 Вести.
20.45 Вести. Местное время.
21.00 Т/с «Тайны следствия-16». [12+]
23.00 Т/с «Тайны следствия-16». [12+]
0.55 Х/ф «Богатая Маша». [12+]

РОССИЯ К

6.30 Евроньюс.
10.00 Новости культуры.
10.20 Д/ф «Киногерой. Век русской мистификации».
11.15 Х/ф «Золушка-80».
12.50 Д/ф «Иоганн Кеплер».
13.00 Д/с «Пешком...»
13.30 Д/ф «Небезызвестный Неизвестный».
14.10 «По следам тайны».
15.00 Новости культуры.
15.10 Х/ф «В поисках капитана Гранта».
16.25 Д/ф «Станислав Говорухин. Монологи кинорежиссера».
17.20 Джойс Ди Донато, Найджел Кеннеди, симфонический оркестр и хор телерадиокомпании BBC.
18.55 Д/ф «Гуинедд. Валлийские замки Эдуарда Первого».
19.10 «Спокойной ночи, малыши!»
19.30 Новости культуры.
19.45 «Главная роль».
20.05 Д/с «Владимир Спиваков. Диалоги с Соломоном Волковым».
20.50 Х/ф «Золушка-80».
22.30 Ольга Перетятько, Анна Нетребко, Ильдар Абдразаков, Юсиф Эйвазов, Василий Ладюк в гала-концерте на Дворцовой площади Санкт-Петербурга.
0.15 Новости культуры.
0.30 Х/ф «Мария-Антуанетта. Подлинная история».
1.55 Международный фестиваль цирка в Монте-Карло.

Ц

6.00 «Настроение».
8.00 Д/ф «Новый Год в советском кино». [12+]
8.50 Х/ф «Большая перемена». [12+]
11.30 События.
11.50 Х/ф «Большая перемена». [12+]
14.30 События.
14.50 Город новостей.
15.15 Х/ф «Ищите женщину». [12+]
18.15 Х/ф «Притворщики». [12+]
20.05 Х/ф «Случайные знакомые». [16+]
22.00 События.
22.30 «Приют комедиантов». [12+]
0.25 Х/ф «Три мушкетера. Подвески королевы». [6+]
2.30 Х/ф «Три мушкетера. Месть Миледи». [6+]

НТВ

5.00 Т/с «Адвокат». [16+]
6.00 «Новое утро».
7.30 «Студия Юлии Высоцкой». [0+]
8.00 Сегодня.
8.05 Т/с «Возвращение Мухтара-2». [16+]
10.00 Сегодня.
10.20 Т/с «Лесник». [16+]
12.00 «Суд присяжных». [16+]
13.00 Сегодня.
13.25 Обзор. Чрезвычайное происшествие.
14.00 «Место встречи».
16.00 Сегодня.
16.25 Т/с «Улицы разбитых фонарей-13». [16+]
18.00 «Говорим и показываем». [16+]
19.00 Сегодня.
19.40 Ты не поверишь! Новогодний выпуск. [16+]
20.40 Д/ф «Распутин: Расследование». [16+]
22.40 «Международная пилорама» с Тиграном Кеосаяном. [16+]
23.30 Х/ф «Жизнь только начинается». [12+]
3.35 «Их нравы». [0+]
4.00 Т/с «ЧС. Чрезвычайная ситуация». [16+]

СУББОТА, 31 ДЕКАБРЯ

6.00 Новости.
6.10 Новогодний Ералаш.
7.00 Х/ф «Полосатый рейс». [12+]
8.45 «Новогодний календарь».
10.00 Новости с субтитрами.
10.15 «31 декабря. Новогоднее шоу».
12.00 Новости с субтитрами.
12.15 Х/ф «Операция «Ы» и другие приключения Шурика».
14.10 Х/ф «Бриллиантовая рука».
15.00 Новости с субтитрами.
15.15 Х/ф «Бриллиантовая рука».
16.30 Х/ф «Пес Барбос и необычный кросс». [12+]
16.40 Х/ф «Самогонщики». [12+]
17.00 Х/ф «Джентльмены удачи». [12+]
18.45 Х/ф «Ирония судьбы, или С легким паром!»
22.30 Новогодняя ночь на Первом. [16+]
23.55 Новогоднее обращение Президента Российской Федерации В.В. Путина.
0.00 Новогодняя ночь на Первом. [16+]
2.00 «Легенды «Ретро FM».
4.05 «Первый Скорый».

РОССИЯ 1

5.15 Х/ф «Чародеи».
8.20 Х/ф «Самая обаятельная и привлекательная».
10.00 «Лучшие песни». Праздничный концерт.
11.50 Т/с «Сваты-6». [12+]
14.00 Вести.
14.20 Х/ф «Карнавальная ночь».
15.55 «Короли смеха». [16+]
18.20 Х/ф «Кавказская пленница, или Новые приключения Шурика».
20.00 Х/ф «Иван Васильевич меняет профессию».
21.50 «Новогодний парад звёзд».
23.55 Новогоднее обращение Президента Российской Федерации В.В. Путина.
0.00 Новогодний Голубой огонёк-2017.

РОССИЯ К

6.30 Евроньюс.
10.00 Х/ф «Укрощение строптивой».
11.25 «Больше, чем любовь».
12.10 Концерт «Казаки Российской империи».
13.30 Международный фестиваль цирка в Монте-Карло.
14.30 Х/ф «Идеальный муж».
16.05 «Чему смеётесь? или Классики жанра».
16.40 Джо Дассен. Концерт в «Олимпии».
17.40 «Синяя Птица». Всероссийский открытый телевизионный конкурс юных талантов. Финал.
21.05 Х/ф «Формула любви».
22.40 Новый год на канале «Культура» с Владимиром Спиваковым.
23.55 Новогоднее обращение Президента Российской Федерации В.В. Путина.
0.00 Новый год на канале «Культура» с Владимиром Спиваковым.
1.30 Джо Дассен. Концерт в «Олимпии».
2.25 М/ф Мультфильмы для взрослых.

Ц

5.30 Х/ф «Случайные знакомые». [16+]
7.20 Х/ф «Снежная королева».
8.40 «Накануне волшебства». [12+]
9.45 Х/ф «Граф Монте-Кристо». [12+]
11.30 События.
11.45 Х/ф «Граф Монте-Кристо». [12+]
13.45 Х/ф «В джазе только девушки». [12+]
16.10 Х/ф «Мужчина в моей голове». [16+]
18.35 Х/ф «Вечера на хуторе близ Диканьки». [6+]
19.55 Х/ф «Укротительница тигров».
21.35 Х/ф «Морозко».
23.00 Новый год в прямом эфире.
23.30 Новогоднее поздравление мэра Москвы С.С. Собянина.
23.35 Новый год в прямом эфире.
23.55 Новогоднее обращение президента Российской Федерации В.В. Путина.
0.00 Новый год в прямом эфире.
1.00 Х/ф «Укрощение строптивого». [12+]
2.45 Х/ф «Блеф». [12+]

НТВ

5.00 Т/с «Улицы разбитых фонарей-13». [16+]
6.55 Т/с «Улицы разбитых фонарей-6». [16+]
8.00 Сегодня.
8.20 «Готовим с Алексеем Зиминым». Новогодний выпуск. [0+]
8.50 Х/ф «Аргентина». [16+]
10.00 Сегодня.
10.20 Х/ф «Аргентина». [16+]
13.00 «Еда живая и мёртвая». Новогодний выпуск. [12+]
14.00 Своя игра. Новогодний выпуск. [0+]
15.00 «Все звезды в Новый год». [16+]
17.00 Х/ф «Самый лучший день». [16+]
19.00 «Центральное телевидение» с Вадимом Такменевым.
20.00 «Новогодний миллиард».
22.30 «Живой Новый год».
23.55 Новогоднее обращение Президента Российской Федерации В.В. Путина.
0.00 «Живой Новый год».
0.50 «Фестиваль Авторадио «Дискотека 80-х». [12+]

ВОСКРЕСЕНЬЕ, 1 ЯНВАРЯ

5.40 «Первый дома».
7.10 Х/ф «Операция «Ы» и другие приключения Шурика».
8.40 Х/ф «Ирония судьбы, или С легким паром!»
10.00 Новости с субтитрами.
10.10 Х/ф «Ирония судьбы, или С легким паром!»
12.00 Новости с субтитрами.
12.15 Х/ф «Бриллиантовая рука».
13.50 Х/ф «Джентльмены удачи». [12+]
15.20 «Лучше всех!» Новогодний выпуск.
18.00 Вечерние новости с субтитрами.
18.15 «Клуб Веселых и Находчивых». Юбилейный выпуск. [16+]
20.15 «Точь-в-точь». Новогодний выпуск. [16+]
23.31 Х/ф Мировая премьера. «Шерлок Холмс: Шесть Тэтчер». [12+]
1.00 Х/ф «Шерлок Холмс: Безобразная невеста». [12+]
2.30 Х/ф Мэрилин Монро уверена «Джентльмены предпочитают блондинок». [16+]
4.00 Х/ф «Однажды вечером в поезде». [16+]

РОССИЯ 1

5.00 «Лучшие песни». Праздничный концерт.
6.35 М/ф «Маша и Медведь».
7.05 Х/ф «Золотая невеста». [12+]
8.40 Х/ф «Доярка из Хацапетовки». [12+]
11.40 Х/ф «Девчата».
13.25 «Песня года».
14.00 Вести.
14.20 «Песня года».
16.40 Х/ф «Кавказская пленница, или Новые приключения Шурика».
18.15 Х/ф «Иван Васильевич меняет профессию».
20.00 Вести.
20.30 «Юмор года». [16+]
22.50 Х/ф «Ёлки-3».
0.30 Х/ф «Ёлки-2». [12+]
2.15 Х/ф «Чародеи».

РОССИЯ К

6.30 Евроньюс.
10.00 «Обыкновенный концерт с Эдуардом Эфировым».
10.40 Х/ф «Чародеи».
13.15 Мировая премьера. Новогодний концерт Венского филармонического оркестра-2017. Прямая трансляция из Вены.
15.50 Д/ф «Зимняя сказка. Путешествие полярных сов».
16.40 Х/ф «Формула любви».
18.15 «Огонёк. Нетленка».
21.20 Х/ф «Миллионерша».
22.55 «Лучано Паваротти и друзья. Лучшее».
0.05 «Русские сезоны» на Международном фестивале цирка в Монте-Карло.
1.10 М/ф Мультфильмы для взрослых.
1.55 Д/ф «Зимняя сказка. Путешествие полярных сов».
2.40 Д/ф «Реймсский собор. Вера, величие и красота».

Ц

4.40 Х/ф «12 стульев».
7.15 Х/ф «Сестра его дворецкого». [12+]
8.50 Новогодний мультпарад.
9.30 Х/ф «Нарушение правил». [12+]
12.30 Х/ф «Притворщики». [12+]
14.10 «Новый Год с доставкой на дом». [12+]
15.05 Х/ф «Игрушка». [6+]
16.40 Х/ф «Граф Монте-Кристо». [12+]
19.45 Х/ф «Снежный человек». [16+]
21.30 Новый Год в «Приюте комедиантов». [12+]
23.05 Х/ф «Ширли-мырли». [16+]
1.25 Х/ф «Золотой теленок».
4.15 «Лион Измайлов и все-все-все». [12+]

НТВ

5.00 «Новогодний хит-парад» . [0+]
5.40 Х/ф «Жизнь только начинается». [12+]
8.50 «Заведем волшебные часы». Концерт детского ансамбля «Домисолька». [0+]
10.25 Х/ф «Люби меня». [12+]
12.00 Лотерея «Счастливое утро». [0+]
13.00 Х/ф «Пансионат «сказка», или Чудеса включены». [12+]
16.20 «Однажды...» Новогодний выпуск. [16+]
17.10 Д/ф «Новогодняя сказка для взрослых». [16+]
18.00 «Следствие вели... В Новый год». [16+]
19.00 Сегодня.
19.20 Х/ф «В зоне доступа любви». [16+]
21.00 Х/ф «Самый лучший день». [16+]
22.40 «Руки вверх!» 20 лет». Юбилейный концерт. [12+]
0.15 Х/ф «Зигзаг удачи». [0+]
1.40 Х/ф «Аргентина». [16+]
4.45 Т/с «ЧС. Чрезвычайная ситуация». [16+]

К СВЕДЕНИЮ

ОБ ИСПОЛЬЗОВАНИИ ПИРОТЕХНИКИ

В соответствии с п.13 Постановления Правительства Российской Федерации от 22.12.2009 года № 1052 «Об утверждении требований пожарной безопасности при распространении и использовании пиротехнических изделий» применение пиротехники запрещается:

– в помещениях, зданиях и сооружениях любого функционального назначения;

– на территориях взрывоопасных и пожароопасных объектов;

– в полосах отчуждения железных дорог, нефтепроводов, газопроводов и линий высоковольтной электропередачи;

– на крышах, балконах, лоджиях и выступающих частях фасадов зданий;

– на сценических площадках, стадионах и иных спортивных сооружениях;

– во время проведения митингов, демонстраций, шествий и пикетирования;

– на территориях особо ценных объектов культурного наследия народов Российской Федерации, памятников истории и культуры, кладбищ и культовых сооружений, заповедников, заказников и национальных парков.

Важно помнить, что в случае, если фитиль погас или прогорел, а изделие не начало работать, следует:

– выждать 10 минут, чтобы удостовериться в отказе;

– подойти к фейерверочному изделию и провести его визуальный осмотр, чтобы удостовериться в отсутствии тлеющих частей. Категорически запрещается наклоняться над изделием. Последующие действия можно выполнять, только убедившись в отсутствии тлеющих частей;

– собрать и уничтожить несработавшее фейерверочное изделие. Уничтожают фейерверочные изделия, поместив их в воду на срок не менее 24 часов. После этого их можно выбросить с бытовым мусором. Категорически запрещается сжигать фейерверочные изделия на кострах.

И вот перечень мест, где разрешено использование пиротехнических изделий в период новогодних праздников:

ЛЮБЕРЦЫ

– парк «Наташинские пруды» (площадка между прудами);

– запасное поле стадиона «Торпедо».

ТОМИЛИНО

– мкрн «Птицефабрика», д. 16, (на территории, прилегающей к Дому культуры).

ОКТЯБРЬСКИЙ

– ул. Текстильщиков у дома № 2;

– ул. Школьная, д. 1, корп. 2 на площадке.

КРАСКОВО

– берега Большого и малого Красковского объединённых карьеров;

– берег Большого Коренёвского обводного карьера.

МАЛАХОВКА

– в овраге, находящемся за школой № 48 (ул. 1-я Комсомольская, д. 4);

– стадион «Труд», Быковское шоссе, д. 31.

ДОЛГОЖИТЕЛИ

«Всё время в делах. Потому и живу долго»

Нашей землячке Екатерине Тихоновне Сергеевой завтра исполняется 101 год

Бабушка Катя женщина очень хозяйственная. Сама себе готовит, сама наводит в квартире порядок и, что поражает – совсем не жалуется на здоровье. Хотя пережить ей пришлось немало горя. Войну, голод, смерть маленькой дочери… Но Екатерина Тихоновна не пала духом, беды и трудности не сломили её характер, а, скорее, закалили его.

Она родилась в многодетной семье в Мосальском уезде Калужской губернии. Окончила начальную школу, и вскоре старшая сестра Матрёна забрала её в свою семью в Раменский район Московской области – чтобы Катя посидела в няньках у её четверых маленьких детей. Так с 1932 года моя собеседница и стала жить на подмосковной земле.

«Пока Матрёна трудилась на фабрике Октябрьской революции, всё шло хорошо, но что-то у неё там не сложилось. Вскоре она забрала своих детей и вернулась в отчий дом. А я осталась, – вспоминает Екатерина Тихоновна. – И бабушка, у которой я тогда снимала угол, устроила меня работать курьером в поссовет. Деньги же нужно было где-то зарабатывать, чтобы себя прокормить. Спустя год устроилась «главной по чистоте» в столовую. Но и здесь я недолго проработала. «А умеешь ли ты считать на счётах?» – поинтересовалась у меня заведующая столовой. «Нет, я даже и не видела их сроду». И на «стажировку» она отправила меня к бухгалтеру. Быстро я освоила правила быстрого счёта, и меня поставили работать в буфет. Однако через год столовую закрыли, а меня перевели на должность кассира на фабрику Октябрьской революции. И здесь я проработала всю войну. (Во время Великой Отечественной фабрика выпускала маскировочную сетку и специальную ткань для фронта, – *прим. авт.*). Утром и днём – за кассой, а после работы ездила копать картошку и морковь, рвала для щей крапиву.

На фабрике я познакомилась со своим будущим мужем. Он работал здесь токарем. Когда началась война уже 23 июня 1941 года он ушёл на фронт, а 30 июля у меня родился сын Валентин. Чтобы прокормить семью, а на мне ещё оставалась тяжелобольная свекровь, пекла лепёшки из полугнилой картошки. Одна была мысль в голове – лишь бы не умерли с голоду.

В 1942 году от фабрики мне выделили три сотки земли. С сынишкой просила посидеть соседей, а сама копалась в земле, сначала сажала, а потом окучивала картошку и капусту.

Позже в нашу семью я взяла и свою маму, жившую тогда в Смоленской области. Все ж её сыновья ушли на фронт (трое из них так и не вернулись с полей сражений), а их жёны не очень-то жаждали содержать родную свекровь.

Когда скончалась мать мужа, хоронили её всем домом: сбрасывались, кто сколько может. Ну, откуда у меня деньги на похороны? Семью бы прокормить!

Слава Богу, муж вернулся с войны невредимым, и вместе мы прожили почти 50 счастливых лет.

Всю жизнь я протрудилась на фабрике Октябрьской революции, а когда ушла на заслуженный отдых, семь лет проработала на Люберецком заводе пластмасс.

Мне 24 декабря исполнится 101 год. Но я всё время в делах. Потому и живу долго. (*Смеётся*).

Богдан КОЛЕСНИКОВ
Фото автора и из архива Е.Т. Сергеевой

ЗНАЙ НАШИХ!

Без десяти лет столетие

Девяносто. Много ли это? Почти век. И если человек доживает до таких лет, то сомневаться не приходится – повидал он многое.

20 декабря Александру Игнатьевичу Степанову исполнилось 90 лет. Родился он в Орловской области, в деревне Садовое Мценского района. В школу пошёл в 1934 году, а после окончания четырёх классов был переведён в школу в деревне Алябьево.

Когда началась война, Александр закончил учиться в 6 классе. 7 декабря фашисты были вынуждены отступить от столицы. Путь их отступления, как на беду, проходил через родную деревню Александра Игнатьевича. 23 декабря 1941 года деревню оккупировали немцы. Гитлером был озвучен приговор – сжечь все дома в радиусе 50 километров. Это было нужно для того, чтобы лишить помощи раненых солдат Советской армии. Но прежде фашистам было положено три дня отпуска. Захватчики расположились на отдых в тех самых домах, которые планировалось сжечь. В недавно отстроенной хате семьи Степановых разместили 9 немцев и одного финна. А после положенных трёх дней вся деревня была сожжена дотла. Соломенные крыши домов вспыхнули и сгорели за 6 секунд, а кирпичные дома гитлеровцы просто взорвали противотанковыми минами. Можно представить себе чувство безысходности, охватившее деревенских жителей – в один миг они лишились всего!

В 1942 году отцу Александра Игнатьевича пришла повестка в армию. Со второй группой инвалидности полноценно воевать он не мог, и поэтому исполнял обязанности почтальона при штабе. Александра же, вместе с частью семьи, эвакуировали вглубь тыла, за 60 километров от сгоревшей деревни – в Орловскую область. Через пять дней Александру, как и его отцу, пришла повестка из военкомата. Было собрано 250 человек в возрасте 15-16 лет, среди которых – двое сопровождающих с картой. Вместе со своим отрядом, он прошёл долгий путь пешком – 250 километров до Ельца. Там солдат загрузили в вагоны. Поезд шёл до Горького. Конечным пунктом для отряда стала судостроительная верфь в Городце, где ребята были зачислены в школу ФЗО № 9. Александр Игнатьевич отучился в школе полгода, и окончил её с 3-м разрядом. Вскоре он был назначен бригадиром. Два года проплавал шкипером на барже. Лишь в 1947 году Степанова рассчитали и отправили домой по письму Шверника, учитывая семейное положение – отец погиб на войне, а мать осталась совсем одна.

В 1948 году Александра призвали в армию. Отслужил три с половиной года. Окончил школу сержантов-специалистов, исполнял обязанности сначала командира отделения, потом командира взвода.

В 1951 году, после демобилизации, пришёл работать на Панковский ремонтно-механический завод аккумуляторщиком. Это был единственный завод в Советском Союзе, занимающийся ремонтом землеройной техники. Довелось Александру побывать делегатом на Всесоюзном съезде по нефтяной промышленности и даже получить награду лично из рук министра Байбакова. В 1952 году поступил в вечернюю школу, а после неё окончил техникум по специализации «Эксплуатация землеройных машин». Потом были курсы инженеров новой техники, которые Александр Игнатьевич окончил с красным дипломом. В 1959 году он поступил во ВНИИБТ, где благополучно проработал до 2005 года, а затем ушёл на заслуженный отдых. Его общий трудовой стаж – без года 65 лет.

В 1960 году Александр Игнатьевич познакомился со своей будущей женой Галиной. Долго они прожили вместе в любви и согласии. Галина была идеальной женой и отличной матерью. А какая рукодельница! Все чехлы на кресла связаны её руками. По душе ей было вышивать и красочные аппликации. К сожалению, 14 декабря 2009 года её не стало.

На пенсии Александр Игнатьевич не скучает. Любит возиться в гараже со своим «жигулёнком» и результат виден налицо – автомобилю уже 36 лет, но он до сих пор на ходу. Увлекается Степанов и садоводством – выращивает овощи и фрукты на даче под Егорьевском. А на зиму у Александра Игнатьевича всегда припасены собственноручно приготовленные соленья из дачных помидоров и огурцов.

В прошлом году он похоронил сына. Михаил был мастером на все руки: писал картины, вырезал нэцкэ из кости, делал модели различной техники. Своим творчеством художник вдохновлял и других – многие люди пошли по его стопам, пробуя себя в креативных ремёслах. Занимался Михаил и частными переводами. Он знал в совершенстве испанский, немецкий и английский языки. Но, к сожалению, болезни с талантами не считаются.

Остались у Александра Степанова сноха и два внука. Уже в юном возрасте мальчишки тянутся к искусству: младший, Филипп, ходит на кружок хореографии и играет на флейте, а картины старшего, Максима, выставлялись на художественных выставках в Люберцах и Раменском и были награждены призовыми дипломами.

С юбилеем Вас, уважаемый Александр Игнатьевич. Будьте здоровы!

Евгения БУКИНА
Фото из архива А.И. Степанова

СОЛДАТЫ ПОБЕДЫ

В Подмосковье лучшие люди

В преддверии уходящего года большой друг нашей редакции – участник Великой Отечественной войны поэт Иван Васильевич Рыжиков подготовил читателям «Люберецкой газеты» подарок. Фронтовик сделал подборку своих лучших стихотворений, отобранных по одному из каждого его персонального сборника стихов. И, конечно, кое-что из свеженького.

Сейчас Ивану Васильевичу 94 года. Стихи он начал писать с раннего детства. И за свою первую публикацию четвероклассник Рыжиков получил литературную премию, был награждён собранием сочинений А.С. Пушкина и… отрезом на костюм.

После окончания Литературного института им. Горького Иван Рыжиков работал главным редактором Смоленского областного радио, редактором издательства «Советская Россия», а также заведующим отдела поэзии журнала «Наш современник».

У Ивана Васильевича вышло около сорока книг – переводы, проза и 12 поэтических сборников. Среди них – «На Смоленщине моей», «Родные и знакомые», «Январские цветы», «Неизвестный рядовой», «Тепло твоей руки», «Доверчивость», «Снежень», «И снова весна», «Мои истоки», «У русской правды вкус рябины», «Дорога истины одна», книга избранных стихотворений.

НАГРАДА

За знакомою оградой
Трижды яблоня цвела,
А девчонка даже взглядом
На меня не повела.

Только зимнею порою
Вспомнил я счастливый май,
Как вручили ей «Героя»
За высокий урожай.

Весь район неделю дома
Ей покою не давал,
Тут по случаю такому
Раз и я поцеловал.

И теперь одна досада
На душе лежит, как тень:
Очень жаль, что ей награды
Не приходят каждый день!

1950 г.

***

Мы с тобой о пустяках не спорили,
С мелочами не носились, нет,
И свои семейные истории
Не спешили выставлять на свет.

Что скрывать?
Бывало в жизни всякое,
Счастье нам давалось нелегко,
Ты нередко от обиды плавала,
Я хотел уехать далеко.

Что скрывать? Немало было видано,
Но всегда я верил горячо,
Что со всеми горькими обидами
Ты склонишься на моё плечо.

И какими б дальними дорогами
Наши судьбы нас не развели,
Мы с тобою никогда не трогали
То, что свято в сердце берегли.

Пусть друзья не верили и спорили.
Что могли сказать мы им в ответ?
Просто мы семейные истории
Не спешили выставлять на свет.

1956 г.

***

После трудной
И большой работы
Я иду
К детишкам и жене,
И само собой
Отчего-то
Песня разгорается во мне.

Настроенье –
Не было чудесней!
И чуть-чуть лишь грустно
Потому,
Что запеть
В толпе народа
Песню
Неудобно как-то
Одному!

1960 г.

***

Мы сердцу мало делаем добра.
Мы слишком много
к сердцу принимаем.
Оно стучит с утра и до утра,
Но этот стук мы редко понимаем.

Вперёд, вперёд! И так за годом год.
Чем выше взлёты, тем труднее биться.
Но сердце знает, что оно умрёт, –
Достаточно ему остановиться!

***

Не обижайся, юный друг,
Что все, кто был в бою,
С тобою сходятся не вдруг
В твоём родном краю.

Что несговорчивы они,
Скупы на похвалы,
Что и дела твои, и дни
Им кажутся малы.

Нас поимённо знала смерть,
И нашей нет вины,
Что нам всю жизнь теперь смотреть
Глазами той войны.

1965 г.

***

Мой первый враг!
До гроба не забуду
Тот крючковатый палец у курка,
Белёсых глаз осеннюю остуду
И застоялый запах чеснока.

Но что всего сильнее поразило
И в память сразу врезалось навек:
Заклятый враг,
Насильник и громила, –
Он с виду был
Совсем, как человек!

1967 г.

***

Теперь мне что-нибудь попроще –
Речушка
Сизая ветла,
Вдали желтеющая роща,
Дымок случайного села,

Где грядки перед каждым домом,
Где маки празднично горят,
Где даже вовсе незнакомым,
Как близким,
«здравствуй» говорят.

1970 г.

***

Синею слёзкой на веточке инея
Первая радость весеннего дня.
Родина-мать!
По-весеннему синие
Не от тебя ли глаза у меня?

Речь твоя льётся,
как реченька чистая.
Только слова ты умеешь беречь.
Не от тебя ли, моя неречистая,
И у меня эта тихая речь?

Ночь на дворе,
а дорога не пройдена,
Горькая чаша, как прежде, полна.
Не от тебя ль, моя милая Родина,
И у меня на висках седина?

Месяц повис
перезрелою сливою,
А впереди не дорога, а плеть.
Дай мне терпенья,
моя терпеливая,
Всю твою боль до конца одолеть!..

***

Я люблю столицу по-сыновьи.
Но молва бытует неспроста, –
Не в самой Москве,
А в Подмосковье
Лучшие и люди, и места.

Я не самый умный. Но считаю,
Кое-что умею в голове,
Потому-то я и обитаю
Под Москвой,
а не в самой Москве!

***

Ещё пригорок не потёк,
Но лес угрюм, как старый терем.
Дождя пугливый шепоток
Прерывист и недостоверен!

Притих, насторожился лес.
Ему и сладко, и тревожно.
А в тучу – как вселился бес:
Ворчит, буянит.
Сколько ж можно!

То грузно по низу пройдёт,
То по верхам прошепелявит.
Громада! Глыба!
Упадёт –
Всё неминуемо раздавит!

Весь мир натянут как струна.
Миг – и не выдержит страданья.
Порой беда не так страшна,
Куда страшнее ожиданье!

***

С. Косых

Я наполовину похоронен.
Я веду смертельные бои.
Я и здесь,
И там,
Где в обороне
Полегли товарищи мои.

С каждым годом
К ним душою ближе
Я настолько,
Что бывает час,
Будто вас я вижу
И не вижу,
Будто слышу
И не слышу вас.

Снова бой.
Лиловый дым над крышей.
Друг упал,
Перекосивши рот.
Что кричит?
Я должен это слышать!
Должен слышать,
Чтоб идти вперёд!

Но в окне
Натужно воет вьюга,
Кто-то чертыхнулся на бегу.
И смертельно раненого друга
Я никак услышать не могу!

***

Когда, не ведая покоя,
Корпел над каждою строкою,
Глаз от стола не поднимал,
Меня никто не понимал.

Теперь, когда я всеми понят
И все хотят со мной дружить,
Так хвалят,
Будто бы хоронят,
А мне хотелось бы пожить.

Пожить не любопытства ради,
Не поглазеть на склоне лет,
Как правда с кривдою поладят,
На чём сойдутся. Вовсе нет.

Сплести шалашик возле грядок,
Сварить ушицу над рекой
И навести в стране порядок
«Своею собственной рукой».

Осень 2016 г.

***

С неподкупной правдою рядиться –
Всё равно что на рожон переть.
Если мог на свет ты народиться,
Значит, можешь ты и умереть.

Хочешь, нет ли, но таков порядок.
Принимай, хорош ли не хорош.
А дрожать заранее не надо,
А не то и вправду не умрёшь!

Осень 2016 г.

***

Прости им, Боже,
ибо не ведают, что творят.
Иисус Христос

Воистину не знали, что творили
Законники и фарисеи те.
Подобное и прежде говорили,
Но так не умирали на Кресте.

Преступное безволие Пилата
Чужую ложь не делает сильней.
Нужна была за истину расплата,
Чтоб всё живое потянулось к ней

Декабрь 2016 г.

Уважаемый Иван Васильевич, здоровья Вам и с предстоящими новогодними праздниками! Мы гордимся быть Вашими современниками.

Богдан КОЛЕСНИКОВ
Фото автора

БЛАГОЕ ДЕЛО

Добрая почта

С 19 по 28 декабря молодёжный центр «Орбита» проводит благотворительный проект «Добрая почта». Проект реализуется силами волонтёров – старшеклассников из люберецких школ. В преддверии Нового года и Рождества Христова ребята готовят сувениры своими руками: новогодние ёлки с конфетами и открытки со стихами, сделанными в виде ладошек – символов волонтёрского движения. Эти подарки ребята преподнесут людям с ограниченными возможностями.

А сегодня силами воспитанников молодёжного центра и волонтёров будет организован рождественский концерт, финальным аккордом которого, под нестареющую песню группы ABBA «Happy New Year» станет вручение новогодних подарков, которые с любовью готовились на протяжении всей предшествующей недели. Завершится концерт домашним чаепитием. Да, именно домашним, потому что сладкие угощения к чаю готовят сами волонтёры, стараясь сделать праздник ещё более душевным и уютным. К сожалению, посетить рождественский концерт смогут не все, и поэтому почтальоны «Добрый почты» сами навестят их, подарив символ Нового года, сделанный собственными руками.

Так пусть же идут по нашему городу семимильными шагами эти замечательные почтальоны – шумные, весёлые, отзывчивые и небезразличные парни и девушки, которые под Новый год несут добро, свет и самые тёплые пожелания, идущие от чистого сердца!

Анна МОРГУНОВА

ОТ ВСЕЙ ДУШИ

Поздравляем нашу уважаемую читательницу со стажем Людмилу Петровну Исмиеву с юбилеем!

Пускай Господь благословляет
Дальнейший ваш житейский путь.
Да, годы будто льдинки тают
И время вспять не повернуть.
Но с каждым годом вы мудрее,
Светлей становится душа
И с каждым новым юбилеем
Всё разрастается семья.
Пусть ваши дети, внуки, внучки
Вас любят, ценят и жалеют
Праправнуки протянут ручки
К вам на столетнем юбилее!

Коллектив «ЛГ»

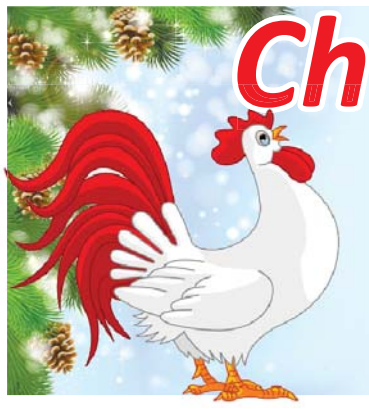

Chantecler – поющий рассвет

А всё-таки как же точно и образно французы назвали петуха: «шантеклер» - поющий рассвет. Впрочем, и в русском языке название этой птицы тоже произошло от слова «петь», и с давних пор это голосистое созданье величали на Руси Вестником Зари, символом Солнца. Считалось, что своим троекратным «кукареку» – в полночь, перед зарей и на рассвете, пернатый солист отгоняет силы тьмы.

Астрологи уверяют, что именно Петух вскоре прибудет к нам с Востока, чтобы восседать на троне-насесте целый год. Понятно, что как и многие бренды, и этот придуман когда-то предприимчивыми коммерсантами. Однако, и в наш просвещенный XXI век мы в очередной раз «клюём» на эту уловку, сметая в праздники с прилавков всякую сувенирную ерунду.

И все-таки Новый год – праздник особенный, а потому даже солидные, взрослые люди не прочь стать участниками сказки, вернуться хоть на считанные часы в далекое, счастливое детство. Надеемся, что и вас порадует такое путешествие вместе с нами, любезный читатель.

ПЯТЬ ДОБРОДЕТЕЛЕЙ. А МОЖЕТ, И БОЛЬШЕ…

В ряде стран Востока считается, что Петуху присущи пять добродетелей. На голове его гребень – символ ума, шпоры на ногах – свидетельство мужества, он всегда готов дать отпор врагу – указатель храбрости, разделяет трапезу с сородичами – милосердие, исправно выполняет свою миссию будильника – ответственность.

Однако, тот факт, что вот-вот на пороге появится не хорошо знакомый нам деревенский забияка со своим куриным гаремом, а Красный, да еще Огненный Петух – хорошо это или не очень? Ведь на Руси выражение «пустить красного петуха» издавна означало – пожар! Но стоит ли забывать, что словом «красный» (и однокоренным «прекрасный») в русском языке чаще всего характеризовали красоту. Красным величали угол горницы, где по стенам размещались иконы, Красная площадь – главная в нашей стране, а по весне на Красную Горку добры молодцы и красны девицы водили хороводы, символизирующие Красно Солнышко. А что бы мы сейчас с вами без огня делали, если б наш далекий предок в палеолите не потёр изрядно камнем о камень?

Кстати, 1945 год тоже проходил под знаком Петуха. Хотя, конечно, к Победе советского народа над фашизмом это никакого отношения не имеет. А прибывший к нам издалека в 2005-ом году Петух вообще оказался Деревянным, да еще Синюшного цвета, – и ничего, пережили. Правда, подморозил он нас изрядно в январе 2006 года – аккурат перед своим отбытием на ПМЖ. Но и ныне, по доброй российской традиции, встречать гостя лучше с учетом его привычек. А поможет нам в этом артистка цирка Татьяна Викторовна Колобашкина, проработавшая с петушками с глазу на глаз не один десяток лет.

Бентамки ситцевые

КАК ПЕТУШКИ В ВАЛЕНКАХ БАРЫНЮ ТАНЦЕВАЛИ

Считается, что Ньютон открыл закон всемирного тяготения после того, как на его голову яблоко с дерева упало. Вот и новый творческий замысел у Тани Колобашкиной возник во время пребывания ее у родственников в деревне, когда на нее внезапно свалился дремавший до того на плетне петух, да еще больно клюнул ее в макушку! И не извинился даже, а гордо удалился под истошное кудахтанье кур: «Караул, супруг чуть не разбился!»

К тому времени Татьяна работала ассистенткой в номере своего мужа – клоуна, где он выступал вместе с партнером. Но мечтала и о собственном номере: музыкальном, необычном, веселом, на основе русского фольклора – с петушками! И за советами обратилась туда, где успешно поддерживается и пополняется куриный селекционно-племенной генофонд страны: во Всероссийский научно-исследовательский и технологический институт птицеводства, что в Сергиево-Посадском районе Подмосковья.

Там Татьяна была потрясена увиденным! За долгие годы в этом большом хозяйстве была создана уникальная коллекция из 70 пород кур – отечественных и зарубежных! Среди них: Загорская лососевая, Русская белая, Русская черная, Андалузская голубая, Австралорп мраморный, Бородатая, Хохлатая, самая звонкоголосая из куриных – Юрловская голосистая… А сколько нового узнала там начинающая дрессировщица от ученых-селекционеров! Например, что у ряда кур птенец начинает «петь», находясь еще в яйце – в последние дни перед своим появлением на свет. Звуки эти он издает в ответ на действие мамы-несушки: радуется ее приходу, волнуется, не чувствуя тепла ее тела. Куры весьма любопытны и наблюдательны, и даже в навозе петух (как в басне Крылова) может найти жемчужное зерно.

Несколько месяцев шла работа в манеже с курами, приобретенными в питомнике института. Самыми талантливыми, шустрыми, готовыми к коллективному творчеству оказались куры породы Бентамка ситцевая, названные так за свой пёстрый окрас. Точнее, их самцы-петушки. Татьяна постаралась учесть и развить для номера всё лучшее, на что они были способны. И вот однажды шпрехшталмейстер торжественно объявил: «Артистка цирка Татьяна Колобашкина и ее единственный в России номер с дрессированными петушками!». Волновалась Таня очень! Но когда в манеж въехала повозка с сеном, в которую был запряжен красавец-кочет, а потом молоденькие петушки стали танцевать в пуантах и балетных пачках, садиться на шпагат или помпезно шествовать по барьеру со смешной коляской – зрители не жалели аплодисментов!

Шли годы, номер совершенствовался. И однажды Татьяна, взяв с собой корзину с петушками, отправилась в город Киров, где проходил съезд пимокатов – людей, чья работа – валенки валять. Просьба ее к этим профи была – изготовить валенки для ее подопечных, но такие, чтоб и дырочки в них прочные были, для петушиных коготков. Пимокаты разве что не покрутили у висков в ответ на странное предложение. Но когда Танины петушки лихо сплясали «Барыню» на столе президиума съезда, согласие свое выполнить уникальный заказ мастера продемонстрировали громом аплодисментов! Тем более – перед гастролями российского циркового коллектива (с петушками, конечно) за рубеж.

Японцы с восторгом принимали номер пернатых танцоров – в русских косоворотках, в валенках или в лаптях, темпераментно исполнявших на манеже «Камаринскую», кадриль и другие русские народные танцы. И, что примечательно, в вечерней программе, во время выступлений других российских номеров, за кулисами не раз слышалось звонкое «кукареку», Заметьте, – не утром, как положено, а вечером! Рожденные на подмосковной земле, маленькие патриоты своей Родины – петушки, и вдали от России, в другом часовом поясе, продолжали все гастроли петь по Московскому времени.

Новогодняя разминка для любознательных

Новый год – праздник семейный. Так что и мы предлагаем вам, читатель, с вашими домочадцами от мала до велика поучаствовать в познавательной викторине. Вот ее вопросы:

1. Обширный отряд курообразных поражает своей живописностью и различием характеров. Кто из перечисленных «особ» является близким родственником петуха?
А. куропатка, **Б**. павлин, **В**. фазан, **Г**. индейка, **Д**. глухарь.

2. Белый петух с топором – центральное изображение на гербе одной из стран мира, где эта птица в таком варианте символизирует новую, благополучную жизнь. Назовите эту страну:
А. Эквадор, **Б**. Кения, **В**. Бразилия.

3. В какой стране мира и в связи с чем была официально учреждена должность – Королевский петухокричатель?
А. в Австралии, **Б**. в Англии, **В**.в Португалии.

4. *На сараях, на банях, на гумнах*
Свежий ветер вздувает верхи.
Изливаются в возгласах трубных
Звездочеты ночей – петухи.
Нет, не бьют эти птицы баклуши,
Начиная торжественный зов!
Я сравнил бы их темные души
С циферблатами древних часов.
Это отрывок из стихотворения «Петухи поют». Кто его автор?
А. Николай Заболоцкий, **Б**. Дмитрий Кедрин, **В**. Николай Рубцов.

5. Перед вами фотоснимки четырех гербов. Укажите, к каким из перечисленных населенных пунктов РФ они относятся (в той последовательности, как гербы находятся на снимках):
А. город Петушки Владимирской области, **В**. город Куровское Московской области, **Б**. город Петухово Курганской области, **Г**. поселок Томилино Люберецкого района Московской области, **Д**. поселок Есино Ржевского района Тверской области, **Е**. сельское поселение Березняковское Орехово-Зуевского района Московской области.

6. Назовите область в России, где протекает река Большая Курица, входящая в водную систему Сейм – Десна – Днепр – Черное море.
А. Воронежская, **Б**. Белгородская, **В**. Курская.

7. В русском деревянном зодчестве, а на Севере РФ особенно, на крышах изб нередко можно увидеть длинный, выступающий за плоскость фасада элемент – тонкое дерево с крюком на конце (часто это корневище того же дерева), служащий опорой для водосточного желоба (см. фото). Какое название этого элемента?
А. курица, **Б**. петушок, **В**. цыпа.

8. «Шапка-то!» – вскрикнул Атаман: «Шапку оставил на полу». «Тихо!», – приказал Илья: «Не трогаться! Потом подберем. Счас нельзя». В это время скрежетнул ключ в дверном замке. Вошла тетя Маша, уборщица. Вошла и стала убираться. «Шапка какая-то», – увидела она… Посмотрела на полки с книгами: «Чья же это?» Персонажи сидели тихо, не двигались….
Назовите литературное произведение, отрывок из которого вы сейчас прочли, и его автора.

9. На фото слева – иллюстрация к русской народной сказке. Назовите эту сказку и художника – создателя иллюстрации.
А. Иван Билибин, **Б.** Елена Поленова, **В.** Юрий Васнецов.

10. В 1909 году в Оперном театре Сергея Зимина в Москве состоялась премьера оперы «Золотой петушок» по сказке А.С.Пушкина. Кто из русских композиторов написал музыку к этой опере:
А. Николай Римский-Корсаков, **Б.** Александр Даргомыжский, **В.** Модест Мусоргский.

Ответы на вопросы викторины на стр. 16

Полосу подготовила Татьяна САВИНА

Израильский филиал немецкой фирмы.

Руководство – немцы. Инженеры, в основном, русские.

Обсуждаем: брать или не брать очень сложный и рискованный проект.

– Это будет наш Сталинград, – выражает руководство свои опасения популярной немецкой поговоркой.

– Так, значит, берем проект? – С энтузиазмом откликаются русские инженеры.

***

Играли с сыном в лошадку. Катал его на шее, пока не ударился мизинцем о тумбочку. Этот великий наездник слез с меня и спрашивает:

– Лошадка, тебе сильно больно ?

– Сильно.

– Катать меня больше не сможешь?

– Не смогу.

– Жаль. Придется пристрелить.

***

– Помню, на первом курсе, у нас был такой предмет – логика, который вела блондинка. И когда она на первом семинаре спросила: «Вопросы есть?». Я конечно же доблестно поднял руку и зарядил: «А правда, что логика и женщины вещи не совместимые?».

– И чем дело кончилось?

– Кончилось вполне логично: я потом 8 раз на пересдачу ходил.

Дед Мороз впервые упоминается в 1840-м году, как персонаж «Сказок дедушки Иринея» Одоевского. А корни «носителя мороза» уходят еще в славянскую мифологию.

Что появилось раньше – курица или яйцо?

Проблема курицы и яйца начала рассматриваться ещё начиная с 384 года до нашей эры (Аристотель сказал, что и яйцо и курица всегда существовали параллельно, в то время как Стивен Хокинг (Stephen Hawking) настаивает на том, что яйцо появилось первым). Эта проблема, возможно, является самым знаменитыми примером циклической зависимости – ситуации, в которой вам необходимо знать ответ, чтобы высчитать ответ.

Но, возможно, эта зависимость не такая уж циклическая в конечном итоге. В 2010 году учёные обнаружили белок, называемый Ovocleidin-17, который ускоряет производство яичной скорлупы у кур. Яйцо не может быть произведено без Ovocleidin-17, который в свою очередь, не может быть выработан без курицы, поэтому курица появилась раньше. К сожалению, один из ведущих авторов работы настаивал на том, что исследование не было направлено на ответ на проблему курицы и яйца, добавив, что ответ был неубедительным, учитывая, что яйца, вероятно, существовали раньше динозавров.

ГНЁЗДЫШКИ С РЫБОЙ

- 500 г филе рыбы (судак, сибас, горбуша, минтай, навага и т.д.)
- 400 г батона
- 200 г лука
- 500 мл молока
- 150 г сыра
- майонез
- зелень по вкусу
- соль
- перец
- растительное масло

Благодаря тому, что батон пропитывается молоком, они получаются не сухие, а начинка получается очень нежная.

Из указанного количества ингредиентов получается около 20 гнёздышек.

Лук мелко нарезать. Рыбу мелко нарезать. Зелень мелко нарезать. Сыр натереть на мелкой тёрке. Смешать рыбу, лук, зелень, посолить, поперчить. Батон нарезать кусочками толщиной 2 см. Кусочки батона пропитать молоком, немного отжать. Форму смазать маслом, выложить кусочки. В каждом кусочке сделать углубление, просто примять мякиш руками. В углубления выложить рыбу с луком. Смазать майонезом.

Поставить в духовку.

Запекать при температуре 180 градусов в течение 40-45 минут.

Затем посыпать сыром, поставить в духовку ещё на 5-7 минут.

Приятного аппетита!

САЛАТ «НЕЖНОСТЬ»

- куриное филе 300 г
- чернослив 150 г
- огурцы 300 г
- лук репчатый 60 г
- майонез, соль и чёрный молотый перец по вкусу.

Куриное филе отварить. Порвать руками на волокна. Огурцы нарезать соломкой. Репчатый лук порезать полукольцами. Чернослив порезать соломкой. Заправить салат майонезом, приправить солью и перцем. Перемешать, дать немного настояться.

Новогодние приметы

- купите новый веник и завяжите на нем бант из красной ленты, поставив в углу кухни метлой вверх;
- попросите у всех прощения;
- положить денежную купюру в карман (к деньгам);
- повесьте венок на дверь;
- оставьте домовому бокал вина и ложку салата на кухне;
- отдайте и заберите все денежные долги.

Девушки замуж выходят худенькими, чтоб легче в дом проникнуть, а с годами толстеют, чтоб вытолкать тяжело было.

***

– Ты готовить-то умеешь?

– Да, я очень вкусно режу колбасу.

***

Жена – мужу:

– Мне столько денег надо!.. На эпиляцию, на маникюр, на педикюр, на мелирование, на косметику…

Муж:

– А мне повезло. Я сразу красивый родился!

***

– Циля, а шо это у нас сегодня на обед?

– Картошка в депрессии.

– Шо-о-о?

– Ну, пюре. Вроде картошка, как картошка, но такая пода-а-а-авленная…

***

Вчера видел в супермаркете мужика, потерявшего составленный женой список продуктов, которые надо купить, и забывшего дома мобильник. Вид у него был как у малыша, потерявшего маму на многолюдном вокзале.

Больше самого Нового года я люблю тихое утро 1 января. Все ещё спят, в холодильнике полно вкусной вредной еды, и можно с кошкой на коленях сколько хочешь читать любимую книгу или смотреть хорошее старое кино.

Спасали жизни бойцам и офицерам

Жительнице микрорайона «Высшая школа» Дине Андреевне Соболевой 15 декабря исполнилось 92 года. Фельдшером она прошла всю Великую Отечественную, дошла до Берлина. Дважды была награждена медалью «За боевые заслуги» и орденом Отечественной войны II степени.

А родилась Дина в деревне Аркушино Харьковской области. Здесь же она пошла в школу, а позже – окончила Чугуевский фельдшерско-акушерский техникум. Началась война, и её взяли в только что сформировавшийся полевой подвижной госпиталь фельдшером.

«Раненых к нам привозили прямо с передовой, – вспоминает ветеран. – В прифронтовой зоне госпиталь часто попадал под бомбёжки. А ещё – фашисты, порой, специально сбрасывали с самолётов пустые кадушки. При падении они с грохотом ударялись о землю, и раненые выбегали посмотреть, что произошло, не зашибло ли кого. А вражеские налётчики тут же обстреливали незащищённых бойцов. Страшно было. Много погибло и врачей, и медсестёр.

Помню, как в военно-санитарном поезде мы везли тяжелораненых в Елец. Наши бойцы стонали от невыносимой боли, но лекарств на всех не хватало. Не было в вагонах и санитаров. Со всем справлялись сами. «Сделай, пожалуйста, мне укол», – слёзно просил меня один из раненых солдат. А что я могла сделать, если нет медикаментов? Ввела ему дистиллированную воду. Вероятно, он понял, что это не обезболивающее и то ли со злости и неутихающей боли, то ли просто уже не выдержали нервы – запустил в меня держащий в руках здоровенный металлический компас. Вовремя я отклонилась, иначе б точно он разбил мне голову.

Работали мы круглосуточно, постоянно сдавали кровь для раненых. По 400 граммов. Всё делали безвозмездно и от чистого сердца. Правда, однажды начальник нашего госпиталя решил меня отблагодарить, угостив небольшой полусухой картошиной…

Работа полевого подвижного госпиталя в годы войны

Не раз в этих же военно-полевых условиях раненым переливали мою кровь напрямую. Риск, ну а что поделать? Жизнь-то бойцам нужно было спасать.

А однажды к нам привезли с контузией одного симпатичного пехотинца. Нелегко пришлось бедолаге, вдобавок он где-то подцепил сыпной тиф. Но я выходила его. И так распорядилась судьба, что 5 октября 1945 года в украинском г. Ровно я вышла за него замуж. Вместе с мужем уехала к нему на родину, в город Нижний Ломов Пензенской области. Устроилась там в местную больницу фельдшером. Вскоре у нас с Виктором родился сын Борис. Сегодня он уже кандидат технических наук.

В 1949 году, когда супруг окончил институт, мы переехали в Люберцы. И я пришла работать в стационар, что был при гарнизонном Доме офицеров. Позже работала в клинической лаборатории, а последние 37 лет, вплоть до ухода на пенсию, отработала в физиотерапевтическом кабинете ВИНИТИ в Люберцах.

Богдан КОЛЕСНИКОВ
Фото автора и из архива Д.А. Соболевой

Лейтенант медицинской службы Д.А. Соболева награждена медалями «За боевые заслуги», «За освобождение Праги», «За взятие Берлина». Отмечена знаком «Отличник здравоохранения» и медалью «Ветеран труда».

Судьба директора птицефабрики

В преддверии года Огненного петуха мы публикуем воспоминания человека, который почти всю свою жизнь посвятил птицеводству. Речь идёт о нашем земляке из Томилина – ветеране Великой Отечественной войны, кавалере ордена «Знак Почёта» В.М. Можарове.

Виктор Михайлович родился в Москве. Семья его была очень большая, 11 человек, и все ютились всего в двух комнатах старой коммунальной квартиры.

- В 1930-е годы мой отец работал заместителем директора подмосковного зверосовхоза «Нагорное», а через пару лет перешёл тоже на руководящую должность в соседний с ним совхоз «Пушкинский». Но недолго он здесь проработал – вскоре его пригласили заведующим отдела в Центральный комитет профсоюза рабочих пушных и птицеводческих совхозов СССР, – рассказывает Виктор Михайлович. – И в 1941 году наша семья получила новую жилплощадь, но обустроиться мы так и не успели: 7 июня 1941 года отца призвали в армию, а вскоре началась война. Папа ушёл в народное ополчение, был политруком. Три брата моей мамы – Андрей, Василий и Александр тоже попали на фронт. Так я в семье остался за старшего.

В 1941 году мы осели в Томилине. Пошёл я учиться в школу, что на улице Чехова. Сначала занятия проходили как обычно, но вскоре многие ребята отправились работать на птицефабрику – помогали, кто чем мог.

До сих пор помню вражеские авианалёты в ноябре 1941 года, тогда от бомбёжек в посёлке пострадало немало зданий и сооружений.

Занятия мы посещали добровольно, однако уже к зиме учеников в нашей школе почти не осталось, а те, кто хотел учиться дальше – ходили во 2-ю школу, ныне № 14. А вскоре и она была занята военными.

На каникулах шли работать на торфопредприятия: тогда на Новорязанском шоссе велись торфоразработки для обеспечения фабрики и посёлка торфом. Женщины копали торф, а мы, мальчишки и девчонки, его сушили. И здесь я проработал все военные годы, за что позже был удостоен медали «За трудовую доблесть».

Параллельно с работой на торфопредприятии в 1943-1944 годах в городе Орехово-Зуево мы проходили военные сборы. Жили в землянках, которые остались от наших бойцов, защищавших подмосковные рубежи. Нас готовили к отправке на фронт. Но слава Богу, в мае 1945 года Великая Отечественная война закончилась.

В 1947 году, после окончания десятилетки, я поступил в Московский институт народного хозяйства им. Плеханова. Два года отучился на торгово-экономическом факультете, а в 1949 году наша группа перевелась на только что образованный факультет Госснаба. В 1952 году окончил его и меня приняли на работу в Центральный аппарат министерства нефтяной промышленности, в управление руководящих кадров. Здесь же я познакомился со своей будущей женой Алевтиной. В 1954 году мы расписались, а уже на следующий год я был командирован в трест «Монголнефть» в Дзунбаян, на окраину пустыни Гоби. Вместе со мной поехала и молодая супруга.

Оформили меня в ЖЭК экономистом, занимался и планированием, и нормированием. Но через некоторое время перевели сначала в СМУ на должность плановика и трудовика, а затем – на нефтеперерабатывающий завод.

В Монголии у нас родился сын Михаил. И оставаться мы здесь уже не могли – у жены стала развиваться щитовидка. Доработал я до конца 1956 года, затем оформил отпуск и вернулся в Подмосковье.

Пришёл на уже знакомую с военной поры томилинскую птицефабрику, и мне предложили здесь должность начальника механического цеха. Ну какой я механик? И отказался. Хотя потом пожалел об этом. А немного погодя пришёл сюда техником-нормировщиком ремстройцеха. И мне это было на руку, ведь все строительные дела я освоил, работая в строительно-монтажном управлении и ЖЭКе в Монголии.

Отработал здесь около года, и меня перевели в плановый отдел экономистом. Курировал промышленные цехи птицефабрики. В начале 1959 года участвовал в проведении всесоюзной переписи населения. По результатам этой работы был награждён Благодарностью от Совета министров СССР. А затем снова вернулся на родную фабрику.

В марте 1963 года меня вызвал к себе директор птицефабрики Михаил Иванович Брыксин и предложил принять 1-е отделение фабрики (будущая птицефабрика «Мирная»), где до этого за два года сменились три начальника. Посоветовался я с женой и решил согласиться. Принял хозяйство на себя – триста работников, 15 лошадей и три группы птиц: батарейные цыплята, ремонтный молодняк и клеточные несушки.

Проработал здесь до конца 1964 года, а в ноябре меня избрали секретарём парткома. За это время я организовал в школе № 19 учебно-консультационный пункт Загорского сельхозтехникума. Чтобы открыть отделение, было необходимо набрать около 200 человек с птицефабрики и окружающих совхозов. И с поставленной задачей мы справились.

Немного позже я написал диссертацию по теме «Резервы снижения затрат труда на птицефабриках Московской области». А в мае 1970 года в обкоме мне предложили новую должность – возглавить Орехово-Зуевскую птицефабрику. Предприятие это молодое, но в цехах была полная антисанитария. Птица гибла одна за другой. Поэтому прежде всего я обратил внимание на ветеринарную службу. А когда всё нормализовалось, приступил к изменению технологий, в том числе сделал профилактический перерыв в цехах выращивания и инкубации и обновил оборудование.

Директором Орехово-Зуевской птицефабрики я отработал почти 19 лет. За эти годы здесь значительно увеличились показатели производительности труда.

С 1988 года, выйдя на пенсию, работал экономистом на птицефабрике в Томилине. Здесь я трудился до начала 2000-х, параллельно преподавая в 19-й школе уроки экономики и истории. С 2007 года нахожусь на заслуженном отдыхе.

Дмитрий ГОЛИЦЫН
Фото автора

АДМИНИСТРАЦИЯ ГОРОДСКОГО ПОСЕЛЕНИЯ ЛЮБЕРЦЫ ЛЮБЕРЕЦКОГО МУНИЦИПАЛЬНОГО РАЙОНА МОСКОВСКОЙ ОБЛАСТИ

ПОСТАНОВЛЕНИЕ от 14.12.2016 № 1396-ПА

Об утверждении условий приватизации муниципального имущества, арендуемого субъектом малого и среднего предпринимательства, обладающим преимущественным правом на приобретение арендуемого имущества

В соответствии с Федеральным законом от 06.10.2003 № 131-ФЗ «Об общих принципах организации местного самоуправления в Российской Федерации», Федеральным законом от 22.07.2008 № 159-ФЗ «Об особенностях отчуждения недвижимого имущества, находящегося в государственной собственности субъектов Российской Федерации или в муниципальной собственности и арендуемое субъектами малого и среднего предпринимательства, и о внесении изменений в отдельные законодательные акты Российской Федерации», Федеральным законом от 24.07.2007 № 209-ФЗ «О развитии малого и среднего предпринимательства в Российской Федерации», Законом Московской области от 17.10.2008 № 145/2008-ОЗ «О порядке реализации субъектами малого и среднего предпринимательства преимущественного права на приобретение арендуемого недвижимого имущества, находящегося в государственной собственности Московской области или муниципальной собственности муниципальных образований Московской области», Уставом города Люберцы, решением Совета депутатов города Люберцы от 12.02.2015 № 40/1 «Об утверждении Положения о порядке отчуждения недвижимого имущества, находящегося в муниципальной собственности городского поселения Люберцы Люберецкого муниципального района Московской области и арендуемого субъектами малого и среднего предпринимательства» (в редакции решения Совета депутатов города Люберцы от 08.10.2015 № 99/6), протоколом № 2 от 28.11.2016 заседания постоянно действующей комиссии по приватизации муниципального имущества города Люберцы, на основании заявления ООО «Центр Здоровья Медицина+» от 02.11.2016 вх. № 3412/1.1-17, отчета об определении величины рыночной стоимости недвижимого имущества от 05.12.2016 № 241016, выполненного ООО «АрмЭд Энтрпрайс Групп»

ПОСТАНОВЛЯЮ:

1. Осуществить приватизацию муниципального недвижимого имущества - нежилого помещения, общей площадью 85,4 кв.м, лит. А, а5, пом. 11, № частей помещения на плане: 1-9, этаж – цокольный, расположенного по адресу: Московская обл., Люберецкий р-н, г. Люберцы, ул. Кирова, д. 61/7, пом. 11 (далее – имущество).

2. Определить:

2.1. Способ приватизации: приватизация имущества осуществляется в рамках предоставления преимущественного права арендатору - обществу с ограниченной ответственностью «Центр Здоровья Медицина+» (ИНН 5027159333, КПП 502701001) на приобретение арендуемого имущества, указанного в п. 1 настоящего постановления, с соблюдением условий, установленных Федеральным законом от 22.07.2008 № 159-ФЗ «Об особенностях отчуждения недвижимого имущества, находящегося в государственной собственности субъектов Российской Федерации или в муниципальной собственности и арендуемое субъектами малого и среднего предпринимательства, и о внесении изменений в отдельные законодательные акты Российской Федерации».

2.2. Цена продажи – 7 159 730 (семь миллионов сто пятьдесят девять тысяч семьсот тридцать) рублей 00 копеек.

2.3. Порядок оплаты недвижимого имущества: первоначальный взнос в счет оплаты выкупной стоимости недвижимого имущества в размере 150 000 (сто пятьдесят тысяч) рублей 00 копеек от выкупной стоимости недвижимого имущества в течение пяти рабочих дней с момента подписания договора купли-продажи, оставшаяся сумма оплачивается посредством ежеквартальных выплат в равных долях в рассрочку на три года.

3. Управлению муниципального имущества и земельного контроля (Короткова Н.В.) в течение десяти дней с даты принятия настоящего постановления направить ООО «Центр Здоровья Медицина+» проект договора купли-продажи арендуемого имущества для подписания.

4. Управлению по организации работы аппарата администрации (Шлейко Н.В.) опубликовать настоящее постановление в средствах массовой информации и разместить на официальном сайте администрации города Люберцы в сети «Интернет».

5. Контроль за исполнением настоящего постановления возложить на заместителя Руководителя администрации Сырова А.Н.

Руководитель администрации А.Н.Алёшин

ПОСТАНОВЛЕНИЕ от 05.12.2016 № 1332-ПА

О внесении изменений в план финансово-хозяйственной деятельности муниципального учреждения «Парк культуры и отдыха»

В соответствии с Федеральным законом от 06.10.2003 № 131-ФЗ «Об общих принципах организации местного самоуправления в Российской Федерации», Федеральным законом от 12.01.1996 № 7-ФЗ «О некоммерческих организациях», Уставом города Люберцы, постановлением администрации города Люберцы от 29.12.2014 № 2616-ПА «Об утверждении формы плана финансово-хозяйственной деятельности муниципальных учреждений культуры города Люберцы», Уставом муниципального учреждения «Парк культуры и отдыха», письмом муниципального учреждения «Парк культуры и отдыха» от 05.12.2016 № 137

ПОСТАНОВЛЯЮ:

1. Внести изменения в план финансово-хозяйственной деятельности муниципального учреждения «Парк культуры и отдыха» на 2016-2018 годы, утвержденный постановлением администрации города Люберцы от 30.12.2015 № 1726-ПА (в редакции постановлений администрации города Люберцы от 27.06.2016 № 652-ПА, от 30.09.2016 № 1064-ПА), изложив его в новой редакции (прилагается).

2. Управлению по организации работы аппарата администрации (Шлейко Н.В.) опубликовать настоящее постановление в средствах массовой информации и разместить на официальном сайте администрации города Люберцы в сети «Интернет».

3. Контроль за исполнением настоящего постановления возложить на заместителя Руководителя администрации города Люберцы Сырова А.Н.

Руководитель администрации А.Н.Алёшин

Приложение к постановлению администрации города Люберцы от 05.12.2016 № 1332-ПА
УТВЕРЖДЕН постановлением администрации города Люберцы от 30.12.2015 №1726-ПА

План финансово-хозяйственной деятельности муниципального учреждения «Парк культуры и отдыха» на 2016-2018 гг.

1. Сведения о деятельности муниципального учреждения							
1.1.	Дата составления плана:	-		05 декабря 2016 г.			
1.2.	Наименование органа, осуществляющего полномочия учредителя	Муниципальное образование городское поселение Люберцы Люберецкого муниципального района Московской области					
1.3.	Реквизиты, идентифицирующие учреждение:						
а) адрес фактического местонахождения				140000,Московская область, г. Люберцы, Октябрьский проспект, д. 226			
б) ИНН/КПП учреждения		5027037783	502701001				
1.4.	Единица измерения показателей: руб., код по ОКЕИ 383						
2.	Сведения о деятельности муниципального учреждения						
2.1.	Цели деятельности муниципального учреждения культуры: Учреждение является многофункциональным природно-культурным комплексом, основной задачей которого является создание условий для удовлетворения потребности населения в организации досуга.						
2.2.	Виды деятельности муниципального учреждения культуры: – охрана, содержание и формирование природного комплекса и объектов, благоустройства территории; – проведение зрелищно-массовых, природоохранных мероприятий; – проведение различных по форме и тематике культурно-массовых мероприятий – праздников, представлений, фестивалей, конкурсов, концертов, выставок, вечеров отдыха, спектаклей, игровых развлекательных программ, театрализованных представлений, танцевально-развлекательных, литературно-художественных мероприятий, торжественных поздравлений; – обеспечение условий для отдыха населения, культурно-рекреационной и культурно-досуговой деятельности населения; – организация гастрольно-концертной, информационно-издательской деятельности, пропаганда экологической культуры; – создание, содержание и развитие инфраструктуры природно-культурного комплекса: природно-рекреационных, культурно-досуговых, спортивно-оздоровительных, производственно-хозяйственных объектов и филиалов; – обеспечения содержания и инновационного переоснащения материально-технического, аттракционного хозяйства; – участие в реализации государственной региональной политики и программ развития культуры; – создание мастерских, ремонтно-производственных подразделений; – осуществление внешнеэкономической деятельности в соответствии с законодательством Российской Федерации.						
2.3.	Перечень услуг (работ), осуществляемых на платной основе: отсутствуют						
2.4.	Общая балансовая стоимость недвижимого муниципального имущества на дату составления Плана		–	11 714 118,85			
2.4.1.	Стоимость имущества, закреплённого собственником имущества за муниципальным учреждением на праве оперативного управления			40 998 505,26			
2.4.2.	Стоимость имущества, приобретенного муниципальным учреждением (подразделением) за счет выделенных собственником имущества учреждения средств			–			
2.4.3.	Стоимость имущества, приобретенного муниципальным учреждением (подразделением) за счет доходов, полученных от платной деятельности и иной приносящей доход			–			
2.5.	Общая балансовая стоимость движимого имущества на дату составления Плана			29 284 386,41			
в т.ч. балансовая стоимость особо ценного движимого имущества				21 539 240,74			
3. Показатели финансового состояния муниципального учреждения							
№ п/п	Наименование показателей			Сумма, руб.			
1	Нефинансовые активы, всего:			40 998 505,26			
из них:							
недвижимое имущество, всего				11 714 118,85			
	в том числе:						
	остаточная стоимость			2 832 982,39			
особо ценное движимое имущество				21 539 240,74			
	в том числе:						
	остаточная стоимость			18 514 959,79			
2.	Финансовый активы, всего						
	из них:						
	дебиторская задолженность по доходам						
	дебиторская задолженность по расходам						
3.	Обязательства, всего						
	из них:						
	просроченная кредиторская задолженность						

4. Показатели по поступлениям и выплатам муниципального учреждения на текущий 2016 г.

№ п/п	Наименование показателей	Код аналитики	Код цели	Всего:	в том числе: Субсидии на иные цели	Субсидии по оказанию муниципальных услуг	Прочие поступления и расходы
1.	Остаток средств			1 601 567,46		1 601 567,46	
2.	Поступления, всего:			16 370 000,00	1 745 000,00	14 625 000,00	0,00
	в том числе:						
2.1.	Субсидии на выполнение муниципального задания в том числе:	130		14 625 000,00	0,00	14 625 000,00	0,00
	местный бюджет			14 625 000,00	0,00	14 625 000,00	0,00
2.2.	Целевые субсидии, в том числе:	180		1 745 000,00	1 745 000,00	0,00	0,00
2.2.1.	местный бюджет	180		1 382 000,00	1 382 000,00	0,00	0,00
	Субсидия на благоустройство центрального парка культуры и отдыха		908	1 000 000,00	1 000 000,00		
	Субсидия на создание безбарьерной среды в парках культуры и отдыха города Люберцы согласно муниципальной программы «Доступная среда»		912	300 000,00	300 000,00	0,00	0,00
	Субсидия на «Софинансирование расходов на повышение заработной платы работникам муниципальных учреждений города Люберцы в сфере культуры»		901	82 000,00	82 000,00	0,00	0,00
2.2.2.	областной бюджет	180		363 000,00	363 000,00	0,00	0,00
	Субсидия на «Софинансирование расходов на повышение заработной платы работникам муниципальных учреждений Московской области в сферах образования, культуры, физической культуры и спорта»		901	363 000,00	363 000,00	0,00	0,00
2.3.	Бюджетные инвестиции						
2.4.	Поступления от оказания услуг (выполнения работ), предоставление которых для физических и юридических лиц	130		0,00	0,00	0,00	0,00
	осуществляется на платной основе, всего в том числе:						
3.	Расходы, всего:	КВР		17 971 567,46	1 745 000,00	16 226 567,46	0,00
	в том числе:						
3.1.	Оплата труда и начисления на выплаты по оплате труда, в т.ч. (210)	110		3 968 311,00	445 000,00	3 523 311,00	0,00
3.1.1.	Заработная плата, всего: из них (211)	111		3 047 858,00	341 782,00	2 706 076,00	0,00
	местный бюджет (211)	111		2 769 056,00	62 980,00	2 706 076,00	0,00
	областной бюджет (211)	111		278 802,00	278 802,00	0,00	0,00
3.1.2.	Прочие выплаты, всего: из них (212)	112		0,00	0,00	0,00	0,00
	местный бюджет (212)	112		0,00	0,00	0,00	0,00
3.1.3.	Начисления на оплату труда, всего: из них (213)	119		920 453,00	103 218,00	817 235,00	0,00
	местный бюджет (213)	119		836 255,00	19 020,00	817 235,00	0,00
	областной бюджет (213)	119		84 198,00	84 198,00	0,00	0,00
3.2.	Закупка товаров, работ и услуг для обеспечения государственных (муниципальных) нужд	200		13 861 037,87	1 300 000,00	12 561 037,87	0,00
	Иные закупки товаров, работ и услуг для обеспечения государственных (муниципальных) нужд	240		13 861 037,87	1 300 000,00	12 561 037,87	0,00
	Прочая закупка товаров, работ и услуг для обеспечения государственных (муниципальных) нужд	244		13 861 037,87	1 300 000,00	12 561 037,87	0,00
	Прочие услуги (226) в т.ч. (220)			11 168 063,04	96 000,00	11 072 063,04	0,00
3.2.1	Услуги связи (221)			0,00	0,00	0,00	0,00
3.2.2.	Коммунальные услуги (223)	244		1 371 090,01	0,00	1 371 090,01	0,00
	Электроэнергия.			1 371 090,01	0,00	1 371 090,01	0,00
3.2.3.	Услуги по содержанию имущества, в том числе (225)	244		6 061 726,56	0,00	6 061 726,56	0,00
	Вывоз, утилизация мусора.			1 224 225,05	0,00	1 224 225,05	0,00
	Содержание территорий парков..			2 643 000,00	0,00	2 643 000,00	0,00
	Дезинсекция клещей, комаров в природных стациях.			117 715,62	0,00	117 715,62	0,00
	Содержание и текущий ремонт детских игровых площадок..			351 565,98	0,00	351 565,98	0,00
	Содержание зеленых насаждений (санитарная вырубка аварийных деревьев).			1 725 219,91	0,00	1 725 219,91	0,00
3.2.4.	Прочие услуги (226)	244		3 735 246,47	96 000,00	3 639 246,47	0,00
	Охрана территорий.			3 639 246,47	0,00	3 639 246,47	0,00
	Создание безбарьерной среды в парках культуры и отдыха города Люберцы согласно муниципальной программы «Доступная среда»		912	96 000,00	96 000,00	0,00	0,00
3.3	Увеличение стоимости основных средств (310)	244		1204 000,00	1 204 000,00	0,00	0,00
	Субсидия на благоустройство центрального парка культуры и отдыха		908	1 000 000,00	1 000 000,00	0,00	0,00
	Субсидия на создание безбарьерной среды в парках культуры и отдыха города Люберцы согласно муниципальной программы «Доступная среда»		912	204 000,00	204 000,00	0,00	0,00
3.4	Увеличение стоимости материальных запасов (340)	244		1 488 974,83	0,00	1 488 974,83	0,00
	Приобретение расходных материалов.			1 488 974,83	0,00	1 488 974,83	0,00
3.5	Иные бюджетные ассигнования	800		142 218,59	0,00	142 218,59	0,00
	Прочие расходы и налоги (290)	850		142 218,59	0,00	142 218,59	0,00
	Налог на имущество.	851		142 218,59	0,00	142 218,59	0,00
	Государственная пошлина.						
4.	Остаток средств			0,00	0,00	0,00	0,00

5. Показатели по поступлениям и выплатам муниципального учреждения на плановый период 2017 г.

№ п/п	Наименование показателей	Код аналитики	Код цели	Всего:	в том числе: Субсидии на иные цели	Субсидии по оказанию муниципальных услуг	Прочие поступления и расходы
1.	Остаток средств						
2.	Поступления, всего:			25 507 000,00	10 300 000,00	15 207 000,00	0,00
	в том числе:						
2.1.	Субсидии на выполнение муниципального задания в том числе:	130		15 207 000,00	0,00	15 207 000,00	0,00
	местный бюджет			15 207 000,00	0,00	15 207 000,00	0,00
2.2.	Целевые субсидии, в том числе:	180		10 300 000,00	10 300 000,00	0,00	0,00
2.2.1.	местный бюджет	180		10 300 000,00	10 300 000,00	0,00	0,00
	Субсидия на благоустройство центрального парка культуры и отдыха		908	10 000 000,00	10 000 000,00	0,00	0,00
	Субсидия на создание безбарьерной среды в парках культуры и отдыха города Люберцы согласно муниципальной программы «Доступная среда»		912	300 000,00	300 000,00	0,00	0,00
2.3.	Бюджетные инвестиции						
2.4.	Поступления от оказания услуг (выполнения работ), предоставление которых для физических и юридических лиц осуществляется на платной основе, всего в том числе:	130		0,00	0,00	0,00	0,00
3.	Расходы, всего:			25 507 000,00	10 300 000,00	15 207 000,00	0,00
	в том числе:						
3.1.	Оплата труда и начисления на выплаты по оплате труда, в т.ч.	110		3 393 111,00	0,00	3 393 111,00	0,00
3.1.1.	Заработная плата, всего: из них (211)	111		2 606 076,00	0,00	2 606 076,00	0,00
	местный бюджет (211)	111		2 606 076,00	0,00	2 606 076,00	0,00
3.1.2.	Прочие выплаты, всего: из них (212)	112		0,00	0,00	0,00	0,00
	местный бюджет (212)	112		0,00	0,00	0,00	0,00
3.1.3.	Начисления на оплату труда, всего: из них (213)	119		787 035,00	0,00	787 035,00	0,00
	местный бюджет (213)	119		787 035,00	0,00	787 035,00	0,00
3.2.	Приобретение услуг, в т.ч.	240		10 875 129,00	300 000,00	10 575 129,00	0,00
3.2.1	Услуги связи (221)	242		0,00	0,00	0,00	0,00
3.2.2.	Коммунальные услуги (223)	244		981 000,00	0,00	981 000,00	0,00
	Электроэнергия.			981 000,00	0,00	981 000,00	0,00
3.2.3.	Услуги по содержанию имущества, в том числе (225)	244		4 794 436,20	0,00	4 794 436,20	0,00
3.2.4.	Прочие услуги (226)	244		5 099 692,80	300 000,00	4 799 692,80	0,00
3.3	Прочие расходы и налоги (290)	851		120 000,00	0,00	120 000,00	0,00
	налог на имущество			120 000,00	0,00	120 000,00	0,00
	государственная пошлина						
3.4	Увеличение стоимости основных средств (310)	244	908	10 000 000,00	10 000 000,00	0,00	0,00
3.5	Увеличение стоимости материальных запасов (340)	244		1 118 760,00	0,00	1 118 760,00	0,00
4.	Остаток средств			0,00	0,00	0,00	0,00

6. Показатели по поступлениям и выплатам муниципального учреждения на плановый период 2018 г.

№ п/п	Наименование показателей	Код аналитики	Код цели	Всего:	в том числе: Субсидии на иные цели	Субсидии по оказанию муниципальных услуг	Прочие поступления и расходы
1.	Остаток средств						
2.	Поступления, всего:			15 307 000,00	100 000,00	15 207 000,00	0,00
	в том числе:						
2.1.	Субсидии на выполнение муниципального задания в том числе:	130		15 207 000,00	0,00	15 207 000,00	0,00
	местный бюджет			15 207 000,00	0,00	15 207 000,00	0,00
2.2.	Целевые субсидии, в том числе:	180		100 000,00	100 000,00	0,00	0,00
2.2.1.	местный бюджет	180		100 000,00	100 000,00	0,00	0,00
	Субсидия на создание безбарьерной среды в парках культуры и отдыха города Люберцы согласно муниципальной программы «Доступная среда»		912	100 000,00	100 000,00	0,00	0,00
2.3.	Бюджетные инвестиции						
2.4.	Поступления от оказания услуг (выполнения работ), предоставление которых для физических и юридических лиц осуществляется на платной основе, всего в том числе:	130		0,00	0,00	0,00	0,00
3.	Расходы, всего:			15 307 000,00	100 000,00	15 207 000,00	0,00
	в том числе:						
3.1.	Оплата труда и начисления на выплаты по оплате труда, в т.ч.	110		3 393 111,00	0,00	3 393 111,00	0,00
3.1.1.	Заработная плата, всего: из них (211)	111		2 606 076,00	0,00	2 606 076,00	0,00
	местный бюджет (211)	111		2 606 076,00	0,00	2 606 076,00	0,00
3.1.2.	Прочие выплаты, всего: из них (212)	112		0,00	0,00	0,00	0,00
	местный бюджет (212)	112					
3.1.3.	Начисления на оплату труда, всего: из них (213)	119		787 035,00	0,00	787 035,00	0,00
	местный бюджет (213)	119		787 035,00	0,00	787 035,00	0,00
3.2.	Приобретение услуг, в т.ч.	240		10 675 129,00	100 000,00	10 575 129,00	0,00
3.2.1	Услуги связи (221)	242		0,00	0,00	0,00	0,00
3.2.2.	Коммунальные услуги (223)	244		981 000,00	0,00	981 000,00	0,00
3.2.3.	Услуги по содержанию имущества, в том числе (225)	244		4 794 436,20	0,00	4 794 436,20	0,00
3.2.4.	Прочие услуги (226)	244		4 899 692,80	100 000,00	4 799 692,80	0,00
3.3	Прочие расходы и налоги (290)	851		120 000,00	0,00	120 000,00	0,00
	налог на имущество			120 000,00	0,00	120 000,00	0,00
	государственная пошлина						
3.4	Увеличение стоимости основных средств (310)	244		0,00	0,00	0,00	0,00
3.5	Увеличение стоимости материальных запасов (340)	244		1 118 760,00	0,00	1 118 760,00	0,00
4.	Остаток средств			0,00	0,00	0,00	0,00

Директор _____ Мурашкин А.П.
(подпись) (Ф.И.О.)

Главный бухгалтер _____ Алибуттаева Е.В.
(подпись) (Ф.И.О.)

ПОСТАНОВЛЕНИЕ от 15.12.2016 № 1402-ПА

Об исключении объектов недвижимого имущества из реестра объектов недвижимого имущества, имеющих признаки бесхозяйного имущества

В соответствии с Гражданским кодексом Российской Федерации, Федеральным законом от 06.10.2003 № 131-ФЗ «Об общих принципах организации местного самоуправления в Российской Федерации», Уставом города Люберцы, Положением о порядке оформления недвижимого имущества, находящегося на территории городского поселения Люберцы, как бесхозяйного, утвержденным решением Совета депутатов города Люберцы от 01.04.2010 № 58/4, в связи с оформлением права муниципальной собственности

ПОСТАНОВЛЯЮ:

1. Управлению муниципального имущества и земельного контроля (Короткова Н.В.) исключить из реестра объектов недвижимого имущества, имеющих признаки бесхозяйного, имущество, указанное в Приложении к настоящему постановлению.

2. Управлению по организации работы аппарата администрации (Шлейко Н.В.) опубликовать настоящее постановление в средствах массовой информации и разместить на официальном сайте администрации города Люберцы в сети «Интернет».

3. Контроль за исполнением настоящего постановления возложить на заместителя Руководителя администрации Сырова А.Н.

Руководитель администрации А.Н.Алёшин

Приложение к постановлению администрации города Люберцы от «15» декабря 2016 г. № 1402- ПА

Перечень объектов недвижимого имущества подлежащих исключению из реестра объектов недвижимого имущества, имеющих признаки бесхозяйного имущества

№п.п	Реестровый номер	Наименование объекта	Местонахождение объекта	Основание к исключению из реестра
1	Н238.0009 (6)	Теплотрасса (трубопроводы отопления и горячего водоснабжения) от котельной № 306	РФ, Московская обл., г. Люберцы, от тепловой камеры № 1 (ТК-1) до жилого дома № 8 по Зеленому переулку, КН№50:22:0010201:4911	Выписка из ЕГРП от 07.11.2016, запись регистрации № 50-50/022-50/022/015/2016-925/2. Муниципальная собственность городского поселения Люберцы Люберецкого муниципального района.
2	Н238.00198	Участки трубопровода хозпитьевого водоснабжения	Московская область, г. Люберцы, к жилому дому № 7 ул. С.П. Попова, КН№50:22:0010102:3542	Выписка из ЕГРП от 08.11.2016, запись регистрации № 50-50/022-50/022/015/2016-929/1, Муниципальная собственность городского поселения Люберцы Люберецкого муниципального района.
3	Н238.00205	Трубопровод хозфекальной канализации	Московская область, г. Люберцы, от жилого дома № 21 по ул. Урицкого, КН№ 50:22:0010103:7399	Выписка из ЕГРП от 07.09.2016, запись регистрации № 50-50/022-50/022/012/2016-2920/2. Муниципальная собственность городского поселения Люберцы Люберецкого муниципального района.
4	Н238.00207а	Трубопровод хозфекальной канализации	Московская область, г. Люберцы, от жилого дома № 4 по ул. Шоссейной, КН№ 50:22:0010243:13153	Выписка из ЕГРП от 08.11.2016, запись регистрации № 50-50/022-50/022/015/2016-926/1. Муниципальная собственность городского поселения Люберцы Люберецкого муниципального района.
5	Н238.002076	Трубопровод хозфекальной канализации	Московская область, г. Люберцы, от жилого дома № 3 по ул. Шоссейной КН№ 50:22:0010213:12914	Выписка из ЕГРП от 07.09.2016, запись регистрации № 50-50/022-50/022/012/2016-2921/2. Муниципальная собственность городского поселения Люберцы Люберецкого муниципального района.
6	Н238.00244	Сооружение дорожного транспорта (автомобильная дорога)	Московская область, г. Люберцы, вдоль Егорьевского шоссе от дома №1 до дома № 25 пос. ВУГИ, КН№ 50:22:0000000:105551	Выписка из ЕГРП от 21.10.2016, запись регистрации № 50-50/022-50/022/015/2016-148/1. Муниципальная собственность городского поселения Люберцы Люберецкого муниципального района.
7	Н238.00260	ЗДАНИЕ ТП-260	Московская область, г. Люберцы, ул. Юбилейная, д. 23, К № 50:22:0010213:12912	Выписка из ЕГРП от 07.09.2016 запись регистрации № 50-50/022-50/022/012/2016-2919/2. Муниципальная собственность городского поселения Люберцы Люберецкого муниципального района.
8	Н238.00237	Тепловая камера №21	Московская область, г. Люберцы, Октябрьский проспект, д. 190, стр. 1 в сторону МУ «Стадион Торпедо», КН№50:22:0010207:1575	Выписка из ЕГРП от 05.12.2016 запись регистрации № 50-50/022-50/022/015/2016-2450/1. Муниципальная собственность городского поселения Люберцы Люберецкого муниципального района.
9	Тепловые сети отопления от ТК-1 у ЦТП-7	Протяженность - 50 м	Московская область, Люберецкий район, г. Люберцы, Октябрьский проспект, д. 190, стр. 1 в сторону МУ «Стадион Торпедо» (от ТК-21 до здания раздевалка Стадиона «Торпедо»), КН№50:22:0010207:1566	Выписка из ЕГРП от 06.12.2016 запись регистрации № 50-50/022-50/022/015/2016-2452/2. Муниципальная собственность городского поселения Люберцы Люберецкого муниципального района.
10	Канализационная линия	Протяженность - 62 м	Московская область, Люберецкий район, г. Люберцы, от выпускных колодцев здания Люберецкой городской прокуратуры (Октябрьский проспект, д. 267а) до существующего канализационного колодца КК-5256 , КН№50:22:0010301:1718	Выписка из ЕГРП от 09.12.2016 запись регистрации № 50-50/022-50/022/014/2016-1088/2. Муниципальная собственность городского поселения Люберцы Люберецкого муниципального района.

ПОСТАНОВЛЕНИЕ от 16.12.2016 № 1407-ПА

Об утверждении Реестра муниципальных услуг (функций) города Люберцы

В соответствии с Бюджетным кодексом Российской Федерации, Федеральным законом от 06.10.2003 № 131-ФЗ «Об общих принципах организации местного самоуправления в Российской Федерации», Федеральным законом от 27.07.2010 № 210-ФЗ «Об организации предоставления государственных и муниципальных услуг», Уставом города Люберцы, постановлением администрации города Люберцы от 18.04.2011 № 448-ПА «Об утверждении порядка формирования и ведения Реестра муниципальных услуг (функций) города Люберцы»

ПОСТАНОВЛЯЮ:

1. Утвердить Реестр муниципальных услуг (функций) города Люберцы (Приложение № 1).
2. Утвердить Реестр услуг, предоставляемых муниципальными учреждениями города Люберцы (Приложение № 2).
3. Признать утратившим силу постановление администрации города Люберцы от 19.05.2011 № 635-ПА «Об утверждении реестра муниципальных услуг (функций) города Люберцы» (в редакции постановлений администрации города Люберцы от 28.06.2013 № 1178-ПА, от 30.06.2015 № 854-ПА).
4. Управлению по организации работы аппарата администрации (Н.В. Шлейко) опубликовать настоящее постановление в средствах массовой информации и разместить на официальном сайте администрации города Люберцы в сети «Интернет».
5. Контроль за исполнением настоящего постановления возложить на заместителя Руководителя администрации Сырова А.Н.

Руководитель администрации А.Н.Алёшин

Приложение № 1 к постановлению администрации города Люберцы от 16.12.2016 № 1407-ПА

Реестр муниципальных услуг (функций) города Люберцы

№ п/п	Наименование муниципальной услуги (функции)	Ответственный исполнитель	Контактный телефон	Адрес электронной почты
Услуги предоставляемые муниципальным органом и другими организациями				
1.	Предоставление жилых помещений специализированного жилищного фонда муниципального образования Московской области	Управление муниципальным жилищным фондом	(495) 503-25-84	503-32-00@mail.ru
2.	Прием заявок и документов для оформления разрешения на вселение членов семьи нанимателя и иных граждан в жилые помещения муниципального жилищного фонда	Управление муниципальным жилищным фондом	(495) 503-25-84	503-32-00@mail.ru
3.	Прием заявок и документов для оформления документов по обмену жилыми помещениями	Управление муниципальным жилищным фондом	(495) 503-25-84	503-32-00@mail.ru
4.	Прием документов для постановки граждан на учет в качестве нуждающихся в жилых помещениях, предоставляемых по договорам социального найма, и выдача уведомления о принятом органом местного самоуправления решении	Управление муниципальным жилищным фондом	(495) 503-25-84	503-32-00@mail.ru
5.	Прием заявления и выдача справок о неиспользовании (использовании) гражданами права приватизации жилых помещений, копий и дубликатов договоров передачи жилых помещений муниципального жилищного фонда в собственность граждан	Управление муниципальным жилищным фондом	(495) 503-25-84	503-32-00@mail.ru
6.	Передача жилых помещений муниципального жилищного фонда г. Люберцы в частную собственность граждан.	Управление муниципальным жилищным фондом	(495) 503-25-84	503-32-00@mail.ru
7.	Заключение с гражданами договоров социального найма муниципального жилого помещения и соглашений о внесении изменений в договоры социального найма	Управление муниципальным жилищным фондом	(495) 503-25-84	503-32-00@mail.ru
8.	Предоставление гражданам муниципальной жилой площади по договору купли-продажи	Управление муниципальным жилищным фондом	(495) 503-25-84	503-32-00@mail.ru
9.	Передача приватизированных жилых помещений в муниципальную собственность города Люберцы	Управление муниципальным жилищным фондом	(495) 503-25-84	503-32-00@mail.ru
10.	Признание жителей города Люберцы малоимущими в целях принятия их на учет в качестве нуждающихся в жилых помещениях, предоставляемых по договорам социального найма	Управление муниципальным жилищным фондом	(495) 503-25-84	503-32-00@mail.ru
11.	Предоставление гражданам муниципальной жилой площади по договорам социального найма	Управление муниципальным жилищным фондом	(495) 503-25-84	503-32-00@mail.ru
12.	Прием запросов и выдача выписок из Реестра муниципального имущества	Управление муниципального имущества и земельного контроля	(495) 503-24-79	arendalyb@mail.ru
13.	Прием документов на передачу в аренду имущества, находящегося в собственности муниципального образования Московской области и выдача договора аренды муниципального имущества	Управление муниципального имущества и земельного контроля	(495) 503-24-79	arendalyb@mail.ru
14.	Прием заявок и последующее предоставление информации об объектах недвижимого имущества, находящихся в муниципальной собственности и предназначенных для сдачи в аренду	Управление муниципального имущества и земельного контроля	(495) 503-24-79	arendalyb@mail.ru
15.	Предоставление информации о порядке предоставления жилищно-коммунальных услуг населению	Управление жилищно-коммунального хозяйства	(495) 503-25-83	admlubergkh@mail.ru
16.	Выдача сведений о технических условиях на подключение объекта капитального строительства к сетям инженерно-технологического обеспечения	Управление жилищно-коммунального хозяйства	(495) 503-25-83	admlubergkh@mail.ru
17.	Выдача разрешений на вырубку зеленых насаждений	Управление благоустройства и дорожного хозяйства	(495) 514-94-14	admluberblag@yandex.ru
18	Выдача свидетельства о праве на размещение нестационарного торгового объекта на территории города Люберцы	Управление по координации торговой деятельности	(495) 518-91-42	lubtorgadm@mail.ru
19.	Предоставление информации о тарифах на жилищно-коммунальные услуги	Управление социально-экономического развития	(498) 720-10-01	admlubereconom@mail.ru
20.	Прием документов на регистрацию установки и замены надмогильных сооружений (надгробий)	МКУ «Люберецкая специализированная служба по вопросам похоронного дела»	(495) 943-30-90	vadim.kisselev@mail.ru
21.	Прием документов на оформление удостоверения об одиночном захоронении, на предоставление места для семейного (родового) захоронения под будущее погребение и выдача соответствующих удостоверений.	МКУ «Люберецкая специализированная служба по вопросам похоронного дела»	(495) 943-30-90	vadim.kisselev@mail.ru
22.	Прием заявления на внесение изменений в удостоверение о захоронении	МКУ «Люберецкая специализированная служба по вопросам похоронного дела»	(495) 943-30-90	vadim.kisselev@mail.ru
23.	Информирование граждан о свободных земельных участках на кладбищах, расположенных на территории Московской области	МКУ «Люберецкая специализированная служба по вопросам похоронного дела»	(495) 943-30-90	vadim.kisselev@mail.ru
24.	Выдача документов (единого жилищного документа, копии финансово-лицевого счета, выписки из домовой книги, карточки учета собственника жилого помещения, справок и иных документов)	Управляющие компании, обслуживающие жилой фонд города Люберцы	В зависимости от адреса проживания заявителя.	В зависимости от адреса проживания заявителя.
25.	Прием заявок и проведение перерасчета оплаты за жилищно-коммунальные услуги в рамках действующего законодательства	Управляющие компании, обслуживающие жилой фонд города Люберцы	В зависимости от адреса проживания заявителя.	В зависимости от адреса проживания заявителя.
26.	Предоставление поддержки субъектам малого и среднего предпринимательства в рамках реализации муниципальных программ	Управление социально-экономического развития	(495) 518-91-48	5189148@mail.ru
27.	Прием заявлений и документов на предоставление жилых помещений на условиях коммерческого найма и выдача договора коммерческого найма	Управление муниципальным жилищным фондом	(495) 503-25-84	503-32-00@mail.ru
28.	Формирование списков граждан, имеющих право на приобретение жилья экономического класса, построенного или строящегося на земельных участках Федерального фонда содействия развитию жилищного строительства	Управление муниципальным жилищным фондом	(495) 503-25-84	503-32-00@mail.ru
29.	Предоставление информации об очередности предоставления жилых помещений на условиях социального найма	Управление муниципальным жилищным фондом	(495) 503-25-84	503-32-00@mail.ru

Приложение № 2 к постановлению администрации города Люберцы от 16.12.2016 № 1407-ПА

Реестр услуг, предоставляемых муниципальными учреждениями города Люберцы

№ п/п	Наименование муниципальной услуги (функции)	Ответственный исполнитель	Контактный телефон	Адрес электронной почты
МАУК «Центр культуры и отдыха»				
В рамках муниципального задания				
1.	Организация деятельности клубных формирований и формирований самодеятельного народного творчества	МАУ «Центр культуры и отдыха»	(495) 559-05-94	maukcko@yandex.ru
В рамках платной деятельности				
2.	Проведение концертов	МАУ «Центр культуры и отдыха»	(495) 559-05-94	maukcko@yandex.ru
3.	Проведение вечеров отдыха	МАУ «Центр культуры и отдыха»	(495) 559-05-94	maukcko@yandex.ru
4.	Прокат сценических костюмов	МАУ «Центр культуры и отдыха»	(495) 559-05-94	maukcko@yandex.ru
5.	Организация выступления оркестров, ансамблей, самодеятельных коллективов и отдельных исполнителей для музыкального оформления семейных праздников, торжеств и других корпоративных и культурно-досуговых мероприятий	МАУ «Центр культуры и отдыха»	(495) 559-05-94	maukcko@yandex.ru
6.	Выставки-ярмарки	МАУ «Центр культуры и отдыха»	(495) 559-05-94	maukcko@yandex.ru
7.	Звуковое оформление праздников и мероприятий (2 кВт)	МАУ «Центр культуры и отдыха»	(495) 559-05-94	maukcko@yandex.ru
8.	Организация и проведение корпоративных и частных мероприятий (вечера-концерты)	МАУ «Центр культуры и отдыха»	(495) 559-05-94	maukcko@yandex.ru
9.	Организация семейных праздников, карнавалов, спектаклей	МАУ «Центр культуры и отдыха»	(495) 559-05-94	maukcko@yandex.ru
10.	Постановочная работа по заявкам организаций, предприятий и отдельных граждан в т.ч. на своей сцене	МАУ «Центр культуры и отдыха»	(495) 559-05-94	maukcko@yandex.ru
11.	Разработка сценариев	МАУ «Центр культуры и отдыха»	(495) 559-05-94	maukcko@yandex.ru
12.	Услуги студии звукозаписи	МАУ «Центр культуры и отдыха»	(495) 559-05-94	maukcko@yandex.ru
13.	Услуги репетиционной студии	МАУ «Центр культуры и отдыха»	(495) 559-05-94	maukcko@yandex.ru
14.	Занятия для детей (с воспитателем на время проведения мероприятий для взрослых) в игровых комнатах	МАУ «Центр культуры и отдыха»	(495) 559-05-94	maukcko@yandex.ru
15.	Организация и проведение просветительских мероприятий, научно-практических конференций, семинаров	МАУ «Центр культуры и отдыха»	(495) 559-05-94	maukcko@yandex.ru
16.	Занятия в студии эстрадного вокала «Фантазия»	МАУ «Центр культуры и отдыха»	(495) 559-05-94	maukcko@yandex.ru
17.	Занятия в коллективе спортивно-бального танца «Ладья»	МАУ «Центр культуры и отдыха»	(495) 559-05-94	maukcko@yandex.ru
18.	Занятия в хореографическом коллективе «Лапушки»	МАУ «Центр культуры и отдыха»	(495) 559-05-94	maukcko@yandex.ru
19.	Занятия в коллективе эстрадного танца «Флеш»	МАУ «Центр культуры и отдыха»	(495) 559-05-94	maukcko@yandex.ru
20.	Занятия в танцевальном кружке «Элегия»	МАУ «Центр культуры и отдыха»	(495) 559-05-94	maukcko@yandex.ru
21.	Занятия в танцевальном кружке «Zumba Fitnes»	МАУ «Центр культуры и отдыха»	(495) 559-05-94	maukcko@yandex.ru
22.	Занятия в развивающем кружке «Развитие речи»	МАУ «Центр культуры и отдыха»	(495) 559-05-94	maukcko@yandex.ru
23.	Занятия в творческом кружке «Волшебный сундучок»	МАУ «Центр культуры и отдыха»	(495) 559-05-94	maukcko@yandex.ru
24.	Занятия в развивающем кружке «Обучайка»	МАУ «Центр культуры и отдыха»	(495) 559-05-94	maukcko@yandex.ru
25.	Занятия в клубе любителей английского языка «Hello»	МАУ «Центр культуры и отдыха»	(495) 559-05-94	maukcko@yandex.ru
26.	Занятия в детской театральной студии «Звезда востока»	МАУ «Центр культуры и отдыха»	(495) 559-05-94	maukcko@yandex.ru
27.	Занятия в театральном коллективе «Маска»	МАУ «Центр культуры и отдыха»	(495) 559-05-94	maukcko@yandex.ru
28.	Занятия в развивающем кружке английского языка	МАУ «Центр культуры и отдыха»	(495) 559-05-94	maukcko@yandex.ru
29.	Занятия в развивающем кружке испанского языка	МАУ «Центр культуры и отдыха»	(495) 559-05-94	maukcko@yandex.ru
30.	Занятия в творческом кружке «Вдохновение»	МАУ «Центр культуры и отдыха»	(495) 559-05-94	maukcko@yandex.ru
31.	Занятия в развивающем кружке «Культура народов России»	МАУ «Центр культуры и отдыха»	(495) 559-05-94	maukcko@yandex.ru
32.	Занятия в шахматном кружке «Звезда»	МАУ «Центр культуры и отдыха»	(495) 559-05-94	maukcko@yandex.ru
33.	Занятия в развивающем кружке «Малышок»	МАУ «Центр культуры и отдыха»	(495) 559-05-94	maukcko@yandex.ru
34.	Занятия в развивающем кружке «Кенгуренок»	МАУ «Центр культуры и отдыха»	(495) 559-05-94	maukcko@yandex.ru
МБУ «Централизованная библиотечная система»				
В рамках муниципального задания				
35.	Библиотечное, библиографическое и информационное обслуживание пользователей библиотеки	МБУ «Централизованная библиотечная система»	(495) 554-41-82	lubcbs36@yandex.ru
36.	Формирование, учет, изучение, обеспечение физического сохранения и безопасности фондов библиотеки	МБУ «Централизованная библиотечная система»	(495) 554-41-82	lubcbs36@yandex.ru
В рамках платной деятельности				
37.	Ксерокопирование	МБУ «Централизованная библиотечная система»	(495) 554-41-82	lubcbs36@yandex.ru
38.	Предоставление компьютерного времени с доступом в Интернет	МБУ «Централизованная библиотечная система»	(495) 554-41-82	lubcbs36@yandex.ru
39.	Предоставление компьютерного времени без доступа в Интернет	МБУ «Централизованная библиотечная система»	(495) 554-41-82	lubcbs36@yandex.ru
40.	Отправка электронной почты	МБУ «Централизованная библиотечная система»	(495) 554-41-82	lubcbs36@yandex.ru
41.	Пользование личным ноутбуком с подключением к электросети	МБУ «Централизованная библиотечная система»	(495) 554-41-82	lubcbs36@yandex.ru
42.	Набор текста на компьютере	МБУ «Централизованная библиотечная система»	(495) 554-41-82	lubcbs36@yandex.ru
42.1	С рукописи заказчика	МБУ «Централизованная библиотечная система»	(495) 554-41-82	lubcbs36@yandex.ru
42.2	С рукописи заказчика с графикой	МБУ «Централизованная библиотечная система»	(495) 554-41-82	lubcbs36@yandex.ru
42.3	С машинописного текста	МБУ «Централизованная библиотечная система»	(495) 554-41-82	lubcbs36@yandex.ru
42.4	С машинописного текста с графикой	МБУ «Централизованная библиотечная система»	(495) 554-41-82	lubcbs36@yandex.ru
42.5	С составлением таблиц и графиков	МБУ «Централизованная библиотечная система»	(495) 554-41-82	lubcbs36@yandex.ru
42.6	Набор текста с элементами на иностранном языке, текста с формулами на компьютере	МБУ «Централизованная библиотечная система»	(495) 554-41-82	lubcbs36@yandex.ru
42.7	Набор текста на иностранном языке	МБУ «Централизованная библиотечная система»	(495) 554-41-82	lubcbs36@yandex.ru
43.	Верстка	МБУ «Централизованная библиотечная система»	(495) 554-41-82	lubcbs36@yandex.ru
44.	Печать на лазерном принтере	МБУ «Централизованная библиотечная система»	(495) 554-41-82	lubcbs36@yandex.ru
44.1	Черно-белая односторонняя (до 25% заливки)	МБУ «Централизованная библиотечная система»	(495) 554-41-82	lubcbs36@yandex.ru
44.2	Цветная односторонняя печать иллюстраций, фотографий (до 50% заливки)	МБУ «Централизованная библиотечная система»	(495) 554-41-82	lubcbs36@yandex.ru
45.	Консультация по поиску в Интернете	МБУ «Централизованная библиотечная система»	(495) 554-41-82	lubcbs36@yandex.ru
45.1	Консультация по поиску в правовых базах данных	МБУ «Централизованная библиотечная система»	(495) 554-41-82	lubcbs36@yandex.ru
46.	Проведение на базе библиотек мастер-классов и обучающих курсов	МБУ «Централизованная библиотечная система»	(495) 554-41-82	lubcbs36@yandex.ru
47.	Проведение на базе библиотек образовательных семинаров	МБУ «Централизованная библиотечная система»	(495) 554-41-82	lubcbs36@yandex.ru
48.	Проведение в помещениях библиотек информационных и культурно-массовых мероприятий	МБУ «Централизованная библиотечная система»	(495) 554-41-82	lubcbs36@yandex.ru
49.	Организация досуга школьников после занятий. В помощь родителям « Группы продленного дня в библиотеке»	МБУ «Централизованная библиотечная система»	(495) 554-41-82	lubcbs36@yandex.ru
50.	Выполнение тематического запроса по теме пользователя с использованием ресурсов Интернета (с распечаткой материала)	МБУ «Централизованная библиотечная система»	(495) 554-41-82	lubcbs36@yandex.ru
51.	Выдача библиографических справок	МБУ «Централизованная библиотечная система»	(495) 554-41-82	lubcbs36@yandex.ru
52.	Составление тематического библиографического списка	МБУ «Централизованная библиотечная система»	(495) 554-41-82	lubcbs36@yandex.ru
53.	Библиографическое описание документа	МБУ «Централизованная библиотечная система»	(495) 554-41-82	lubcbs36@yandex.ru
54.	Составление каталогов книг, периодических изданий, рукописей, архивных документов	МБУ «Централизованная библиотечная система»	(495) 554-41-82	lubcbs36@yandex.ru
55.	Составление аннотации на документ	МБУ «Централизованная библиотечная система»	(495) 554-41-82	lubcbs36@yandex.ru
56.	Доставка заказа по межбиблиотечному абонементу из других библиотек, из удаленного хранения	МБУ «Централизованная библиотечная система»	(495) 554-41-82	lubcbs36@yandex.ru
57.	Доставка книг на дом	МБУ «Централизованная библиотечная система»	(495) 554-41-82	lubcbs36@yandex.ru
58.	Реализация издательской продукции сторонних поставщиков	МБУ «Централизованная библиотечная система»	(495) 554-41-82	lubcbs36@yandex.ru
59.	Организация устных журналов, встреч с писателями, литературных вечеров	МБУ «Централизованная библиотечная система»	(495) 554-41-82	lubcbs36@yandex.ru
МУ «Парк культуры и отдыха»				
В рамках муниципального задания				
60.	Обеспечение сохранности и целостности историко-архитектурного комплекса, исторической среды и ландшафтов (Центральный парк, Наташинский парк)	МУ «Парк культуры и отдыха»	(915) 227-84-11	murashkin13@mail.ru
В рамках платной деятельности				
61.	Посещение культурно-массовых мероприятий в парках культуры и отдыха	МУ «Парк культуры и отдыха»	(915) 227-84-11	murashkin13@mail.ru
62.	Предоставление шахматно-шашечных веранд, настольных игр на открытых площадках парков и садов	МУ «Парк культуры и отдыха»	(915) 227-84-11	murashkin13@mail.ru
63.	Предоставление аттракционов	МУ «Парк культуры и отдыха»	(915) 227-84-11	murashkin13@mail.ru
64.	Предоставление игровых автоматов	МУ «Парк культуры и отдыха»	(915) 227-84-11	murashkin13@mail.ru
65.	Посещение дискотек на открытых площадках	МУ «Парк культуры и отдыха»	(915) 227-84-11	murashkin13@mail.ru
66.	Предоставление бильярда	МУ «Парк культуры и отдыха»	(915) 227-84-11	murashkin13@mail.ru
67.	Прокат лодок (в том числе спасательных жилетов и другого инвентаря)	МУ «Парк культуры и отдыха»	(915) 227-84-11	murashkin13@mail.ru
68.	Катание на лошадях	МУ «Парк культуры и отдыха»	(915) 227-84-11	murashkin13@mail.ru
69.	Катание с горок	МУ «Парк культуры и отдыха»	(915) 227-84-11	murashkin13@mail.ru
70.	Прокат лыж	МУ «Парк культуры и отдыха»	(915) 227-84-11	murashkin13@mail.ru
71.	Прокат коньков	МУ «Парк культуры и отдыха»	(915) 227-84-11	murashkin13@mail.ru
72.	Прокат велосипедов	МУ «Парк культуры и отдыха»	(915) 227-84-11	murashkin13@mail.ru

ИНФОРМАЦИОННОЕ СООБЩЕНИЕ о реализации преимущественного права арендатора на приобретение муниципального недвижимого имущества

Администрация города Люберцы сообщает о продаже муниципального недвижимого имущества арендатору, имеющему преимущественное право на его приобретение.

Продажа муниципального имущества проводится на основании постановления администрации города Люберцы от 14.12.2016 № 1396-ПА «Об утверждении условий приватизации муниципального имущества, арендуемого субъектом малого и среднего предпринимательства, обладающим преимущественным правом на приобретение арендуемого имущества».

СВЕДЕНИЯ ОБ ОБЪЕКТЕ, ВЫСТАВЛЯЕМОМ НА ПРОДАЖУ

Характеристика объекта

Наименование: нежилое помещение, площадь 85,4 кв.м.

Адрес (местонахождение): Московская область, г. Люберцы, ул. Кирова, д. 61/7, пом. 1.

Рыночная цена продажи: 7 159 730 (семь миллионов сто пятьдесят девять тысяч семьсот тридцать) рублей.

Наличие обременений: договор аренды от 20.06.2012 № 12-46/1.

Арендатор: Общество с ограниченной ответственностью «Центр Здоровья Медицина+».

Заместитель Руководителя администрации А.Н. Сыров

ПОСТАНОВЛЕНИЕ от 09.12.2016 № 1373-ПА
О внесении изменений в ведомственный перечень муниципальных услуг и работ, оказываемых и выполняемых муниципальными учреждениями в сфере культуры города Люберцы

В соответствии с пунктом 3.1 статьи 69.2 Бюджетного кодекса Российской Федерации, Федеральным законом от 06.10.2003 № 131-ФЗ «Об общих принципах организации местного самоуправления в Российской Федерации», постановлением Правительства Российской Федерации от 26.02.2014 № 151 «О формировании и ведении базовых (отраслевых) перечней государственных и муниципальных услуг и работ, формировании, ведении и утверждении ведомственных перечней государственных услуг и работ, оказываемых и выполняемых федеральными государственными учреждениями, и об общих требованиях к формированию, ведению и утверждению ведомственных перечней государственных (муниципальных) услуг и работ, оказываемых и выполняемых государственными учреждениями субъектов Российской Федерации (муниципальными учреждениями)», Уставом города Люберцы

ПОСТАНОВЛЯЮ:

1. Внести изменения в ведомственный перечень муниципальных услуг и работ, оказываемых и выполняемых муниципальными учреждениями в сфере культуры города Люберцы, утвержденный постановлением администрации города Люберцы от 02.12.2015 № 1485-ПА (в редакции постановления администрации города Люберцы от 14.12.2015 № 1534-ПА), изложив его в новой редакции (прилагается).

2. Управлению по организации работы аппарата администрации (Шлейко Н.В.) опубликовать настоящее постановление в средствах массовой информации и разместить на официальном сайте администрации города Люберцы в сети «Интернет».

3. Контроль за исполнением настоящего постановления возложить на заместителя Руководителя администрации города Люберцы Сырова А.Н.

Руководитель администрации А.Н.Алёшин

Приложение к постановлению администрации города Люберцы от 09.12.2016 №_1373-ПА
УТВЕРЖДЕН постановлением администрации города Люберцы от 02.12.2015 №1485-ПА

Ведомственный перечень муниципальных услуг, работ, оказываемых и выполняемых муниципальными учреждениями в сфере культуры города Люберцы

N	Наименование муниципальной услуги/работы, код по ОКВЭД	Наименование муниципального учреждения и его код в соответствии с реестром участников бюджетного процесса	Вид деятельности учреждения по ОКВЭД	Содержание муниципальной услуги/работы: Наименование показателя	Содержание муниципальной услуги/работы: Значение показателя	Условия (формы) оказания муниципальной услуги/работы: Наименование показателя	Условия (формы) оказания муниципальной услуги/работы: Значение показателя	Категория потребителей муниципальной услуги/работы	Наименование органа, осуществляющего полномочия учредителя, и его код	Наименование показателей, характеризующих качество и (или) объем муниципальной услуги (работы): Наименование показателя	Наименование показателей, характеризующих качество и (или) объем муниципальной услуги (работы): Единица измерения	Наименование показателей, характеризующих качество и (или) объем муниципальной услуги (работы): Наименование показателя	Наименование показателей, характеризующих качество и (или) объем муниципальной услуги (работы): Единица измерения объема	Платность и бесплатность оказания муниципальной услуги	Реквизиты НПА, в соответствии с которыми оказывается муниципальная услуга/работа	Номер реестровой записи (по базовому перечню)
	Муниципальные услуги															
1	Библиотечное, библиографическое и информационное обслуживание пользователей библиотеки	Муниципальное бюджетное учреждение "Централизованная библиотечная система" (ЦБ230)	92.51	Библиографическое, информационное обслуживание населения		Кол-во пользователей	Чел.	Физические и юридические лица	Администрация городского поселения Люберцы 46300190	Доля потребителей, удовлетворенных условиями и качеством предоставляемой услуги	%	Количество посещений	Чел.	бесплатно	Федеральный закон от 06.10.2003 131-ФЗ «Об общих принципах организации местного самоуправления в Российской Федерации», Федеральный закон от 29.12.1994 79-ФЗ «О библиотечном деле» Муниципальная программа «Культура города Люберцы».	070110000000000001001103
	Муниципальные работы															
1	Формирование, учет, изучение, обеспечение физического сохранения и безопасности фондов библиотеки	Муниципальное бюджетное учреждение "Централизованная библиотечная система" (ЦБ230)	92.51	Печатные издания	Экз.	Книжный фонд	штука	В интересах общества	Администрация городского поселения Люберцы 46300190	Доля обновления библиотечных фондов	%	Количество документов	штука	бесплатно	Федеральный закон от 06.10.2003 131-ФЗ «об общих принципах организации местного самоуправления в Российской Федерации». Федеральный закон от 29.12.1994 79-ФЗ «О библиотечном деле» Муниципальная программа «Культура города Люберцы».	070131000000000008104
2.	Организация деятельности клубных формирований и формирований самодеятельного народного творчества	Муниципальное автономное учреждение культуры «Центр культуры и отдыха» (Ч7790)	92.51	Кол-во коллективов; кружков, студий, любительских объединений	Ед.	Посетители	человек	В интересах общества	Администрация городского поселения Люберцы 46300190	Темп роста посещаемости Темп роста числа мероприятий	%	Кол-во клубных формирований; Число участников	Ед.	бесплатно	Федеральный закон от 06.10.2003 131-ФЗ «об общих принципах организации местного самоуправления в Российской Федерации». Муниципальная программа «Культура города Люберцы»	070251000000000000103
3.	Обеспечение сохранности и целостности историко-архитектурного комплекса, исторической среды и ландшафтов	Муниципальное бюджетное учреждение «Парк Культуры и Отдыха» (ЦЦ737)	92.33 92.34 92.13 74.84	Территории парков	Шт.	Содержание имущественного комплекса	Шт.	В интересах общества	Администрация городского поселения Люберцы 46300190	Доля фактического количества посетителей от общего количества населения города	%	Площадь территории	$М^2$	бесплатно	Федеральный закон от 06.10.2003 131-ФЗ «об общих принципах организации местного самоуправления в Российской Федерации». Муниципальная программа «Культура города Люберцы»	070201000000000009102

ИЗВЕЩЕНИЕ

В соответствии с Положением «О порядке демонтажа незаконно возведенных нестационарных объектов на территории города Люберцы», утвержденным Решением Совета депутатов города Люберцы от 15.04.2010 № 66/5, комиссией администрации города Люберцы проведены мероприятия, связанные с выявлением незаконно возведенных нестационарных объектов, а именно парковочных ограждений, расположенных на территории по адресу: Московская область, город Люберцы, Комсомольский проспект, дом 17.

Извещаем владельцев, самовольно установивших вышеуказанные нестационарные объекты о необходимости их добровольного демонтажа.

В случае невыполнения данного требования в 14-дневный срок со дня публикации данного извещения в газете «Люберецкая газета» демонтаж будет произведён принудительно с взысканием понесённых расходов в установленном порядке.

Администрация г. Люберцы

ПОСТАНОВЛЕНИЕ от 14.12.2016 № 1390-ПА
Об утверждении Положения об оказании бесплатной юридической помощи жителям города Люберцы

В соответствии с Федеральнымзаконом № 131-ФЗ от 06.10.2003 «Об общих принципах организации местного самоуправления в Российской Федерации», Федеральнымзаконом № 324-ФЗ от 21.11.2011 «О бесплатной юридической помощи в Российской Федерации»,Законом Московской области от 27.07.2013 № 97/2013-ОЗ «О предоставлении бесплатной юридической помощи в Московской области», Уставом города Люберцы, в целях создания условий для реализации прав граждан на получение квалифицированной юридической помощи

ПОСТАНОВЛЯЮ:

1. Утвердить Положение об оказании бесплатной юридической помощи жителям города Люберцы (прилагается).
2. Настоящее постановление вступает в силу с момента его опубликования.
3. Управлению по организации работы аппарата администрации (Шлейко Н.В.) опубликовать настоящее постановление в средствах массовой информации и разместить на официальном сайте администрации города Люберцы в сети «Интернет».
4. Контроль за исполнением настоящего постановления возложить на начальника правового управления Криворучко М.В.

Руководитель администрации А.Н.Алёшин

Приложение к постановлению администрации города Люберцы от 14.12.2016 № 1390-ПА

Положение об оказании бесплатной юридической помощи жителям города Люберцы

Настоящее Положение об оказании бесплатной юридической помощи жителям города Люберцы (далее – Положение) разработано с целью организации и оказания бесплатной юридической помощи в соответствии с Федеральным законом № 324-ФЗ от 21.11.2011 «О бесплатной юридической помощи в Российской Федерации», Законом Московской области от 27.07.2013 № 97/2013-ОЗ «О предоставлении бесплатной юридической помощи в Московской области».

1. Общие положения

1.1. Правом на получение бесплатной юридической помощи имеют следующие категории жителей города Люберцы:
- граждане, среднедушевой доход семей которых ниже величины прожиточного минимума, установленного в субъекте Российской Федерации в соответствии с законодательством Российской Федерации, либо одиноко проживающие граждане, доходы которых ниже величины прожиточного минимума (малоимущие граждане);
- инвалиды I и II группы;
- ветераны Великой Отечественной войны, Герои Российской Федерации, Герои Советского Союза, Герои Социалистического Труда, Герои Труда Российской Федерации, полные кавалеры орденов Славы и (или) Трудовой Славы, Почетные граждане Московской области;
- дети-инвалиды, дети-сироты, дети, оставшиеся без попечения родителей, лица из числа детей-сирот и детей, оставшихся без попечения родителей, а также их законные представители и представители, если они обращаются за оказанием бесплатной юридической помощи по вопросам, связанным с обеспечением и защитой прав и законных интересов таких детей;
- лица, желающие принять на воспитание в свою семью ребенка, оставшегося без попечения родителей, если они обращаются за оказанием бесплатной юридической помощи по вопросам, связанным с устройством ребенка на воспитание в семью;
- усыновители, если они обращаются за оказанием бесплатной юридической помощи по вопросам, связанным с обеспечением и защитой прав и законных интересов усыновленных детей;
- граждане пожилого возраста и инвалиды, проживающие в организациях социального обслуживания, предоставляющих социальные услуги в стационарной форме;
- несовершеннолетние, содержащиеся в учреждениях системы профилактики безнадзорности и правонарушений несовершеннолетних, и несовершеннолетние, отбывающие наказание в местах лишения свободы, а также их законные представители и представители, если они обращаются за оказанием бесплатной юридической помощи по вопросам, связанным с обеспечением и защитой прав и законных интересов таких несовершеннолетних (за исключением вопросов, связанных с оказанием юридической помощи в уголовном судопроизводстве);
- граждане, имеющие право на бесплатную юридическую помощь в соответствии с Законом Российской Федерации от 02.07.1992 № 3185-1 «О психиатрической помощи и гарантиях прав граждан при ее оказании»;
- граждане, признанные судом недееспособными, а также их законные представители, если они обращаются за оказанием бесплатной юридической помощи по вопросам, связанным с обеспечением и защитой прав и законных интересов таких граждан;
- граждане, пострадавшие в результате чрезвычайной ситуации:
а) супруг (супруга), состоявший (состоявшая) в зарегистрированном браке с погибшим (умершим) на день гибели (смерти) в результате чрезвычайной ситуации;
б) дети погибшего (умершего) в результате чрезвычайной ситуации;
в) родители погибшего (умершего) в результате чрезвычайной ситуации;
г) лица, находившиеся на полном содержании погибшего (умершего) в результате чрезвычайной ситуации или получавшие от него помощь, которая была для них постоянным и основным источником средств к существованию, а также иные лица, признанные иждивенцами в порядке, установленном законодательством Российской Федерации;
д) граждане, здоровью которых причинен вред в результате чрезвычайной ситуации;
е) граждане, лишившиеся жилого помещения либо утратившие полностью или частично иное имущество либо документы в результате чрезвычайной ситуации;
- граждане, которым право на получение бесплатной юридической помощи предоставлено в соответствии с иными федеральными законами и законами субъектов Российской Федерации.

2. Формы бесплатной правовой помощи

2.1. Бесплатная правовая помощь оказывается в следующих формах:
- бесплатного правового информирования;
- бесплатного правового консультирования.
2.2. Бесплатным правовым информированием является предоставление жителям города Люберцы посредством распространения печатной продукции, размещения информационных материалов в местах, доступных для граждан, в средствах массовой информации, в информационно-телекоммуникационной сети Интернет и иными способами информации по вопросам, связанным со своей деятельностью и применением муниципальных правовых актов.
2.3. Бесплатным правовым консультированием является предоставление консультаций по юридическим вопросам в устной форме (при личном обращении), в письменной форме, а также по электронной почте.
Обращения, поступившие в письменной форме либо в форме электронного документа, рассматриваются в порядке, предусмотренном Федеральным законом от 02.05.2006 № 59-ФЗ «О порядке рассмотрения обращения граждан в Российской Федерации» и Законом Московской области от 05.10.2006 № 164/2006-ОЗ «О рассмотрении обращений граждан».

3. Порядок организации приема граждан

3.1. Прием граждан осуществляется в последний четверг последнего месяца квартала с 14.00 часов до 17.00 часов.
Прием ведется в приемной администрации Люберецкого муниципального района по адресу: город Люберцы, Октябрьский проспект, дом 190, 1 этаж, кабинет 12 (помещение МАУ «Люберецкий МФЦ»).
Телефон для предварительной записи: 8-495-559-62-15.
3.2. Организацию приема граждан по предоставлению бесплатной юридической помощи осуществляют специалисты правового управления администрации города Люберцы.
3.3. До начала консультации граждане должны предъявить паспорт Российской Федерации или иной документ, подтверждающий, что они являются жителями города Люберцы, а также документы, подтверждающие принадлежность к категории лиц, указанных в разделе 1 настоящего Положения:
- малоимущими гражданами - справка, подтверждающая, что среднедушевой доход семьи или одиноко проживающего гражданина ниже величины прожиточного минимума, установленного в Московской области;
- инвалидами I и II группы, детьми-инвалидами - справка, выданная федеральным государственным учреждением медико-социальной экспертизы, подтверждающая факт инвалидности;
- ветеранами Великой Отечественной войны, Героями Российской Федерации, Героями Советского Союза, Героями Социалистического Труда - удостоверение, подтверждающее их принадлежность к указанным категориям;
- детьми-сиротами, детьми, оставшимися без попечения родителей, их представителями - справка, выданная органом опеки и попечительства по месту жительства, подтверждающая указанный статус;
- лицами пожилого возраста, инвалидами (детьми-инвалидами), проживающими в стационарных учреждениях социального обслуживания, - справка, выданная административной учреждения, о нахождении у них гражданина с указанием его статуса;
- несовершеннолетними, содержащимися в учреждениях системы профилактики безнадзорности и правонарушений несовершеннолетних, и несовершеннолетними, отбывающими наказание в местах лишения свободы, а также их представителями - справка, выданная администрацией учреждения о нахождении у них несовершеннолетнего;
- лицами, страдающими психическими расстройствами, их представителями - справка, выданная медицинским учреждением о нахождении гражданина на учете;
- гражданами, признанными судом недееспособными, их представителями - решение суда о признании их недееспособными.
3.4. Документы, указанные в пункте 3.3 настоящего раздела, могут быть представлены по просьбе гражданина, имеющего право на получение бесплатной юридической помощи, другим лицом, если гражданин не имеет возможности лично обратиться за получением бесплатной юридической помощи. В этом случае представитель гражданина помимо указанных документов представляет документ, удостоверяющий личность, доверенность или документ, подтверждающий права законного представителя.
3.5. Прием осуществляется в порядке общей очереди. Герои Советского Союза, Герои Российской Федерации, Герои Социалистического Труда, полные кавалеры ордена Славы, ветераны Великой Отечественной войны, а также беременные женщины принимаются вне очереди. До начала консультации данные категории граждан должны предъявить соответствующие удостоверения или иные документы, подтверждающие их право внеочередного приема.

4. Специальные положения

4.1. Вся правовая помощь жителям города Люберцы оказывается гражданам на безвозмездной основе.
4.2. Прием граждан фиксируется в журнале учета приема граждан. Ведение журнала осуществляет Правовое управление администрации города Люберцы.
4.3. Если для ответа на вопрос требуется запрос дополнительных документов и (или) информации, гражданину после получения необходимых документов будет дан ответ в соответствии с Федеральным законом от 02.05.2006 № 59-ФЗ «О порядке рассмотрения обращения граждан Российской Федерации» и Законом Московской области от 05.10.2006 № 164/2006-ОЗ «О рассмотрении обращений граждан».
4.4. Бесплатная правовая помощь не оказывается по следующим вопросам:
- которые были рассмотрены в порядке гражданского, уголовного или административного судопроизводства;
- связанным с уголовным судопроизводством;
- возникшим в связи с участием обратившегося за помощью гражданина в противоправной деятельности, в сделках, противных основам правопорядка и нравственности, если заявитель не является пострадавшей стороной.

ПРОТОКОЛ по результатам проведения конкурса на право размещения нестационарных торговых объектов на территории города Люберцы Люберецкого муниципального района Московской области

г. Люберцы 20 декабря 2016 г.

Присутствовали:
председатель комиссии: Литвинова Е.В., заместитель руководителя администрации города Люберцы;
заместитель председателя комиссии:
Лазутин А.А., заместитель начальника управления по координации торговой деятельности администрации города Люберцы;
Члены комиссии:
Калинин В.В., председатель постоянной депутатской комиссии по предпринимательству, торговле, сферы услуг и связи Совета депутатов города Люберцы;
Пантелеев Ю.Н., начальник управления архитектуры и градостроительства администрации Люберецкого муниципального района;
Криворучко М.В., начальник правового управления администрации города Люберцы;
Рязанова С.В., начальник управления по координации торговой деятельности администрации города Люберцы;
Медведева М.М., руководитель службы розничной торговли и услуг управления по координации торговой деятельности администрации города Люберцы;
Сорокин А.Е., руководитель службы содержания автомобильных дорог управления дорожного хозяйства администрации Люберецкого муниципального района;
Слободянская Н.И., заместитель начальника правового управления – начальник отдела правовой экспертизы и судебных процедур правового управления администрации города Люберцы;
Анохин О.И., ведущий юрисконсульт отдела правовой экспертизы и судебных процедур правового управления администрации города Люберцы.
Секретарь комиссии: в отпуске
Приглашены:
Кантович Н., президент Торгового-промышленной палаты Люберецкого муниципального района
Черкашин С.Н., заместитель Председателя Совета депутатов города Люберцы
Непомнящий С.В., депутат Совета депутатов города Люберцы по 4 избирательному округу
Далакшвили Ю.И., представитель субъектов предпринимательства
Малашева А.В., представитель субъектов предпринимательства
Кворум имеется. Заседание комиссии правомочно.
Место дата и время проведения конкурса: Московская область,
г. Люберцы, Октябрьский проспект, дом № 190, кабинет № 215,
20 декабря 2016 года, в 15 часов – 00 минут по Московскому времени.

1. СЛУШАЛИ по первому вопросу председателя комиссии Литвинову Е.В., которая сообщила, что для участия в конкурсе на право размещения нестационарного торгового объекта – павильона торговле цветами на период размещения до 31.12.2018 по адресному ориентиру: г. Люберцы,
ул. Попова, у дома № 26 поступили заявления от:
ИП Пермяковой Е.В.
ИП Городецкого Ю.В.
Рассмотрев представленные заявления и необходимые документы для прохождения конкурса в соответствии с требованиями, указанными в решении Совета депутатов города Люберцы от 17.04.2014 № 350/2
РЕШИЛИ:
- Допустить для участия в конкурсе:
ИП Пермякову Е.В.
ИП Городецкого Ю.В.
Признать победителем конкурса ИП Пермякову Е.В., представившую лучшую конкурсную документацию, соответствующую требованиям Положения о порядке размещения нестационарных торговых объектов на территории города Люберцы, утвержденного решением Совета депутатов города Люберцы 17.04.2014 № 350/2, а также лучший проект, разработанный в соответствии с постановлением администрации города Люберцы от 06.07.2016 № 697 - ПА «Об утверждении Требований к архитектурно-дизайнерскому решению нестационарных торговых объектов, расположенных на территории города Люберцы Люберецкого муниципального района Московской области и прилегающей к ним территории» (в редакции постановления администрации города Люберцы от 08.09.2016 № 951-ПА) и предоставить ему право на размещение павильона торговле цветами на период до 31.12.2018 г. по адресному ориентиру: ул. Попова, у дома № 26.
Проголосовали: 6-за, 4-против.
Решение принято большинством голосом.

2. СЛУШАЛИ по второму вопросу председателя комиссии Литвинову Е.В., которая сообщила, что для участия в конкурсе на право размещения нестационарного торгового объекта – павильона по торговле цветами на период до 31.12.2018 г. по адресному ориентиру: г. Люберцы, ул. Южная, у дома № 6 поступило заявление от:
ООО «Чистый город»
Рассмотрев представленное заявление и необходимые документы для прохождения конкурса, в соответствии с требованиями, указанными в решении Совета депутатов города Люберцы от 17.04.2014 № 350/2
РЕШИЛИ:
- Допустить для участия в конкурсе:
ООО «Чистый город»
Признать конкурс несостоявшимся, предоставить единственному участнику конкурса ООО «Чистый город», представившему необходимую для прохождения конкурса документацию, соответствующую требованиям Положения о порядке размещения нестационарных торговых объектов на территории города Люберцы, утвержденного решением Совета депутатов города Люберцы 17.04.2014 № 350/2,
а также проект, разработанный в соответствии с постановления администрации города Люберцы от 06.07.2016 № 697-ПА ««Об утверждении Требований
к архитектурно-дизайнерскому решению нестационарных торговых объектов, расположенных на территории города Люберцы Люберецкого муниципального района Московской области и прилегающей к ним территории» (в редакции постановления администрации города Люберцы от 08.09.2016 № 951-ПА), и предоставить ему право на размещение павильона по торговле цветами на период до 31.12.2018 г. по адресному ориентиру: г. Люберцы,
ул. Южная, у дома № 6.
Решение принято единогласно.

3. СЛУШАЛИ по третьему вопросу председателя комиссии
Литвинову Е.В., которая сообщила, что для участия в конкурсе на право размещения нестационарного торгового объекта – павильона по торговле цветами на период размещения до 31.12.2018 по адресному ориентиру: г. Люберцы, ул. Инициативная, у дома № 76 поступили заявления от:
ООО «Чистый город»
ООО «Цветочное БИСТРО»
ООО «Артел-Строй»
Рассмотрев представленные заявления и необходимые документы для прохождения конкурса в соответствии с требованиями, указанными в решении Совета депутатов города Люберцы от 17.04.2014 № 350/2
РЕШИЛИ:
- Допустить для участия в конкурсе:
ООО «Чистый город»
ООО «Цветочное БИСТРО»
ООО «Артел-Строй»
Признать победителем конкурса ООО «Чистый город», представившее лучшую конкурсную документацию, соответствующую требованиям Положения о порядке размещения нестационарных торговых объектов на территории города Люберцы, утвержденного решением Совета депутатов города Люберцы 17.04.2014 № 350/2, а также лучший проект, разработанный в соответствии с постановлением администрации города Люберцы от 06.07.2016 № 697 - ПА «Об утверждении Требований к архитектурно-дизайнерскому решению нестационарных торговых объектов, расположенных на территории города Люберцы Люберецкого муниципального района Московской области и прилегающей к ним территории» (в редакции постановления администрации города Люберцы от 08.09.2016 № 951-ПА) и предоставить ему право на размещение павильона по торговле цветами на период до 31.12.2018 г. по адресному ориентиру: г. Люберцы, ул. Инициативная, у дома № 76.
Решение принято единогласно.

4. СЛУШАЛИ по четвертому вопросу председателя комиссии Литвинову Е.В., которая сообщила, что для участия в конкурсе на право размещения нестационарного торгового объекта – павильона по торговле цветами на период размещения до 31.12.2018 по адресному ориентиру: г. Люберцы, Октябрьский проспект, у дома № 118 поступили заявления от:
ООО «Автогород»
ИП Мухотасова В.В.
Рассмотрев представленные заявления и необходимые документы для прохождения конкурса в соответствии с требованиями, указанными в решении Совета депутатов города Люберцы от 17.04.2014 № 350/2
РЕШИЛИ:
- Допустить для участия в конкурсе:
ИП Мухотасову В.В.
Признать победителем конкурса ИП Мухотасова В.В., представившего лучшую конкурсную документацию, соответствующую требованиям Положения о порядке размещения нестационарных торговых объектов на территории города Люберцы, утвержденного решением Совета депутатов города Люберцы 17.04.2014 № 350/2, а также лучший проект, разработанный в соответствии с постановлением администрации города Люберцы от 06.07.2016 № 697 - ПА «Об утверждении Требований к архитектурно-дизайнерскому решению нестационарных торговых объектов, расположенных на территории города Люберцы Люберецкого муниципального района Московской области и прилегающей к ним территории» (в редакции постановления администрации города Люберцы от 08.09.2016 № 951-ПА) и предоставить ему право на размещение павильона по торговле цветами на период до 31.12.2018 г. по адресному ориентиру: г. Люберцы, Октябрьский проспект, у дома № 350.
Проголосовали: 7-за, 3-против.
Решение принято большинством голосом.

6. СЛУШАЛИ по шестому вопросу председателя комиссии Литвинову Е.В., которая сообщила, что для участия в конкурсе на право размещения нестационарного торгового объекта – галереи по торговле продовольственными товарами, непродовольственными товарами, овощами и фруктами на период размещения до 31.12.2018 г. по адресному ориентиру:
г. Люберцы, ул. Юбилейная, у дома № 13а поступили заявления от:
ООО «ПТФ «ХОРС»
ООО «Чистый город»
Рассмотрев представленные заявления и необходимые документы для прохождения конкурса, в соответствии с требованиями, указанными в решении Совета депутатов города Люберцы от 17.04.2014 № 350/2
РЕШИЛИ:
- Допустить для участия в конкурсе:
ООО «ПТФ «ХОРС»
ООО «Чистый город»
Признать победителем конкурса ООО «Чистый город», представившее лучшую конкурсную документацию, соответствующую требованиям Положения о порядке размещения нестационарных торговых объектов на территории города Люберцы, утвержденного решением Совета депутатов города Люберцы 17.04.2014 № 350/2, а также лучший проект, разработанный в соответствии с постановлением администрации города Люберцы от 06.07.2016 № 697 - ПА «Об утверждении Требований к архитектурно-дизайнерскому решению нестационарных торговых объектов, расположенных на территории города Люберцы Люберецкого муниципального района Московской области и прилегающей к ним территории» (в редакции постановления администрации города Люберцы от 08.09.2016 № 951-ПА) и предоставить ему право на размещение галереи по торговле продовольственными товарами, непродовольственными товарами, овощами и фруктами на период до 31.12.2018 г. по адресному ориентиру:
г. Люберцы, ул. Юбилейная, у дома № 13а.
Проголосовали: 7-за, 3-против.
Решение принято большинством голосом.

7. СЛУШАЛИ по седьмому вопросу председателя комиссии Литвинову Е.В., которая сообщила, что для участия в конкурсе на право размещения нестационарного торгового объекта – галереи по торговле продовольственными товарами, мороженым, хлебом, хлебобулочной продукцией на период размещения до 31.12.2018 г. по адресному ориентиру:
г. Люберцы, ул. Строителей, у дома № 8/9 поступили заявления от:
ООО «РС Айсберри Красногорск»
ООО «Автогород»
Рассмотрев представленные заявления и необходимые документы для прохождения конкурса, в соответствии с требованиями, указанными в решении Совета депутатов города Люберцы от 17.04.2014 № 350/2
РЕШИЛИ:
- Допустить для участия в конкурсе:
ООО «РС Айсберри Красногорск»
ООО «Автогород»
Признать победителем конкурса ООО «Автогород», представившее лучшую конкурсную документацию, соответствующую требованиям Положения о порядке размещения нестационарных торговых объектов на территории города Люберцы, утвержденного решением Совета депутатов города Люберцы 17.04.2014 № 350/2, а также лучший проект, разработанный в соответствии с постановлением администрации города Люберцы от 06.07.2016 № 697 - ПА «Об утверждении Требований к архитектурно-дизайнерскому решению нестационарных торговых объектов, расположенных на территории города Люберцы Люберецкого муниципального района Московской области и прилегающей к ним территории» (в редакции постановления администрации города Люберцы от 08.09.2016 № 951-ПА) и предоставить ему право на размещение галереи по торговле продовольственными товарами, мороженым, хлебом, хлебобулочной продукцией на период до 31.12.2018 г. по адресному ориентиру: г. Люберцы, ул. Строителей, у дома № 8/9.
Проголосовали: 6-за, 4-против.
Решение принято большинством голосом.

8. СЛУШАЛИ по восьмому вопросу председателя комиссии Литвинову Е.В., которая сообщила, что для участия в конкурсе на право размещения нестационарного торгового объекта – галереи по торговле мороженым, непродовольственными товарами на период размещения до 31.12.2018 г. по адресному ориентиру: г. Люберцы, ул. Южная, у дома № 6 поступили заявления от:
ООО «ПТФ «ХОРС»
ООО «Автогород»
ООО «РАНТ».
Рассмотрев представленные заявления и необходимые документы для прохождения конкурса, в соответствии с требованиями, указанными в решении Совета депутатов города Люберцы от 17.04.2014 № 350/2
РЕШИЛИ:
- Допустить для участия в конкурсе:
ООО «ПТФ «ХОРС»
ООО «Автогород»
ООО «РАНТ».
Признать победителем конкурса ООО «РАНТ», представившее лучшую конкурсную документацию, соответствующую требованиям Положения о порядке размещения нестационарных торговых объектов на территории города Люберцы, утвержденного решением Совета депутатов города Люберцы 17.04.2014 № 350/2, а также лучший проект, разработанный в соответствии с постановлением администрации города Люберцы от 06.07.2016 № 697 - ПА «Об утверждении Требований к архитектурно-дизайнерскому решению нестационарных торговых объектов, расположенных на территории города Люберцы Люберецкого муниципального района Московской области и прилегающей к ним территории» (в редакции постановления администрации города Люберцы от 08.09.2016 № 951-ПА) и предоставить ему право на размещение галереи по торговле мороженым, непродовольственными товарами на период до 31.12.2018 г. по адресному ориентиру: г. Люберцы, ул. Южная, у дома № 6.
Проголосовали: 7-за, 3-против.
Решение принято большинством голосом.

9. СЛУШАЛИ по девятому вопросу председателя комиссии
Литвинову Е.В., которая сообщила, что для участия в конкурсе на право размещения нестационарного торгового объекта – павильона по торговле цветами на период размещения до 31.12.2018 г. по адресному ориентиру: г. Люберцы, ул. Мира, у дома № 5 поступили заявления от организаций и индивидуальных предпринимателей.
РЕШИЛИ:
Признать конкурс несостоявшимся ввиду отсутствия заявлений
от организаций и индивидуальных предпринимателей о потенциальном размещении павильона по торговле цветами на период размещения до 31.12.2018 г. по адресному ориентиру: г. Люберцы, ул. Мира, у дома № 5.
Решение принято единогласно.

10. СЛУШАЛИ по десятому вопросу председателя комиссии
Литвинову Е.В., которая сообщила, что для участия в конкурсе на право размещения нестационарного торгового объекта – павильона по торговле продовольственными товарами на период размещения до 31.12.2018 г. по адресному ориентиру: г. Люберцы, ул. Электрификации, у дома № 7 не поступили заявления от организаций и индивидуальных предпринимателей.
РЕШИЛИ:
Признать конкурс несостоявшимся ввиду отсутствия заявлений
от организаций и индивидуальных предпринимателей о потенциальном размещении павильона по торговле продовольственными товарами на период размещения до 31.12.2018 по адресному ориентиру: г. Люберцы, ул. Электрификации, у дома № 7.
Решение принято единогласно.

11. СЛУШАЛИ по одиннадцатому вопросу председателя комиссии
Литвинову Е.В., которая сообщила, что для участия в конкурсе на право размещения нестационарного торгового объекта – павильона «Подмосковный фермер» (областной проект) на период размещения до 31.12.2018 г. по адресному ориентиру: г. Люберцы, ул. Мира, у дома № 6 не поступили заявления от организаций и индивидуальных предпринимателей.
РЕШИЛИ:
Признать конкурс несостоявшимся ввиду отсутствия заявлений
от организаций и индивидуальных предпринимателей о потенциальном размещении павильона по торговле продовольственными товарами на период размещения до 31.12.2018 по адресному ориентиру: г. Люберцы, ул. Мира, у дома № 6.
Решение принято единогласно.

12. СЛУШАЛИ по двенадцатому вопросу председателя комиссии Литвинову Е.В., которая сообщила, что для участия в конкурсе на право размещения нестационарного торгового объекта – павильона по торговле продовольственными товарами на период размещения до 31.12.2018 г. по адресному ориентиру: г. Люберцы, Октябрьский проспект, у дома № 250 не поступили заявления от организаций и индивидуальных предпринимателей.
РЕШИЛИ:
Признать конкурс несостоявшимся ввиду отсутствия заявлений от организаций и индивидуальных предпринимателей о потенциальном размещении павильона по торговле продовольственными товарами на период размещения до 31.12.2018 по адресному ориентиру: г. Люберцы, Октябрьский проспект, у дома № 250.
Решение принято единогласно.

13. СЛУШАЛИ по тринадцатому вопросу председателя комиссии Литвинову Е.В., которая сообщила, что для участия в конкурсе на право размещения нестационарного торгового объекта – павильона по торговле продовольственными товарами на период размещения до 31.12.2018 г. по адресному ориентиру : г. Люберцы, 3-е почтовое отделение, у дома № 65 поступили заявления от:
ИП Городецкого Ю.В.
ООО «Статус».
Рассмотрев представленные заявления и необходимые документы для прохождения конкурса, в соответствии с требованиями, указанными в решении Совета депутатов города Люберцы от 17.04.2014 № 350/2
РЕШИЛИ:
- Допустить для участия в конкурсе:
ИП Городецкого Ю.В.
ООО «Статус».
Признать победителем конкурса ООО «Статус», представившее лучшую конкурсную документацию, соответствующую требованиям Положения о порядке размещения нестационарных торговых объектов на территории города Люберцы, утвержденного решением Совета депутатов города Люберцы 17.04.2014 № 350/2, а также лучший проект, разработанный в соответствии с постановлением администрации города Люберцы от 06.07.2016 № 697 - ПА «Об утверждении Требований к архитектурно-дизайнерскому решению нестационарных торговых объектов, расположенных на территории города Люберцы Люберецкого муниципального района Московской области и прилегающей к ним территории» (в редакции постановления администрации города Люберцы от 08.09.2016 № 951-ПА), право на размещение павильона по торговле хлебом, хлебобулочной продукцией на период до 31.12.2018 г. по адресному ориентиру:
г. Люберцы, пос. Калинина, у дома № 44.
Решение принято единогласно.

22. СЛУШАЛИ по двадцать второму вопросу председателя комиссии Литвинову Е.В., которая сообщила, что для участия в конкурсе на право размещения нестационарного торгового объекта – павильона по торговле хлебом, хлебобулочной продукцией на период размещения до 31.12.2018 по адресному ориентиру: г. Люберцы, ул. Парковая, у дома № 3 поступило заявление от:
ООО «Чистый город».
Рассмотрев представленное заявление и необходимые документы для прохождения конкурса в соответствии с требованиями, указанными в решении Совета депутатов города Люберцы от 17.04.2014 № 350/2
РЕШИЛИ:
- Допустить для участия в конкурсе:
ООО «Чистый город».
Признать конкурс несостоявшимся, предоставить единственному участнику конкурса ООО «Чистый город», представившему необходимую для прохождения конкурса документацию, соответствующую требованиям Положения о порядке размещения нестационарных торговых объектов на территории
города Люберцы, утвержденного решением Совета депутатов города Люберцы 17.04.2014 № 350/2, а также проект, разработанный в соответствии
с постановлением администрации города Люберцы от 06.07.2016 № 697 - ПА
«Об утверждении Требований к архитектурно-дизайнерскому решению нестационарных торговых объектов, расположенных на территории города Люберцы Люберецкого муниципального района Московской области и прилегающей к ним территории» (в редакции постановления администрации города Люберцы от 08.09.2016 № 951-ПА), право на размещение павильона по торговле хлебом, хлебобулочной продукцией на период до 31.12.2018 г. по адресному ориентиру:
г. Люберцы, ул. Парковая, у дома № 3.
Проголосовали: 6-за, 3-против при 9 голосующих членах комиссии, присутствующих на заседании.
Решение принято большинством голосов.

23. СЛУШАЛИ по двадцать третьему вопросу председателя комиссии Литвинову Е.В., которая сообщила, что для участия в конкурсе на право размещения нестационарного торгового объекта – павильона по торговле хлебом, хлебобулочной продукцией на период размещения до 31.12.2018 по адресному ориентиру:
г. Люберцы, ул. Смирновская, у дома № 16/17 на пешеходной зоне поступили заявления от:
ООО «Ярмарка»
ООО «Трион».
Рассмотрев представленные заявления и необходимые документы для прохождения конкурса в соответствии с требованиями, указанными в решении Совета депутатов города Люберцы от 17.04.2014 № 350/2
РЕШИЛИ:
- Допустить для участия в конкурсе:
ООО «Ярмарка»
ООО «Трион».
Признать победителем конкурса ООО «Трион», представившее лучшую конкурсную документацию, соответствующую требованиям Положения о порядке размещения нестационарных торговых объектов на территории города Люберцы, утвержденного решением Совета депутатов города Люберцы 17.04.2014 № 350/2,
а также лучший проект, разработанный в соответствии с пунктом 23 Требований к архитектурно-дизайнерскому решению нестационарных торговых объектов, расположенных на территории города Люберцы Люберецкого муниципального района Московской области и прилегающей к ним территории», утвержденных постановлением администрации города Люберцы от 06.07.2016 № 697 - ПА (в редакции постановления администрации города Люберцы
от 08.09.2016 № 951-ПА), и предоставить ему право на размещение павильона по торговле хлебом, хлебобулочной продукцией на период до 31.12.2018 г. по адресному ориентиру: г. Люберцы, ул. Смирновская, у дома № 16/17 на пешеходной зоне.
Проголосовали: 8-за, 1-против при 9 голосующих членах комиссии, присутствующих на заседании.
Решение принято большинством голосов.

24. СЛУШАЛИ по двадцать четвертому вопросу председателя комиссии Литвинову Е.В., которая сообщила, что для участия в конкурсе на право размещения нестационарного торгового объекта – киоска по торговле хлебом, хлебобулочной продукцией на период размещения до 31.12.2018 по адресному ориентиру: г. Люберцы, Октябрьский проспект, у дома № 213б поступило заявление от:
ООО «Мариам».
Рассмотрев представленное заявление и необходимые документы для прохождения конкурса в соответствии с требованиями, указанными в решении Совета депутатов города Люберцы от 17.04.2014 № 350/2
РЕШИЛИ:
- Допустить для участия в конкурсе:
ООО «Мариам».
Признать конкурс несостоявшимся, предоставить единственному участнику конкурса ООО «Мариам», представившему необходимую для прохождения конкурса документацию, соответствующую требованиям Положения о порядке размещения нестационарных торговых объектов на территории города Люберцы, утвержденного решением Совета депутатов города Люберцы 17.04.2014 № 350/2, а также проект, разработанный в соответствии с постановлением администрации города Люберцы от 06.07.2016 № 697 - ПА «Об утверждении Требований к архитектурно-дизайнерскому решению нестационарных торговых объектов, расположенных на территории города Люберцы Люберецкого муниципального района Московской области и прилегающей к ним территории» (в редакции постановления администрации города Люберцы от 08.09.2016 № 951-ПА), право на размещение киоска по торговле хлебом, хлебобулочной продукцией на период до 31.12.2018 г. по адресному ориентиру: г. Люберцы, Октябрьский проспект, у дома № 213б.
Проголосовали: 6-за, 4-против.
Решение принято большинством голосов.

25. СЛУШАЛИ по двадцать пятому вопросу председателя комиссии Литвинову Е.В., которая сообщила, что для участия в конкурсе на право размещения нестационарного торгового объекта – киоска по торговле мороженым на период размещения до 31.12.2018 по адресному ориентиру: г. Люберцы, Комсомольский проспект, у дома № 7 не поступили заявления от организаций и индивидуальных предпринимателей.
РЕШИЛИ:
Признать конкурс несостоявшимся ввиду отсутствия заявлений от организаций и индивидуальных предпринимателей о потенциальном размещении киоска по торговле мороженым на период размещения до 31.12.2018 по адресному ориентиру: г. Люберцы, Комсомольский проспект, у дома № 7.
Решение принято единогласно.

26. СЛУШАЛИ по двадцать шестому вопросу председателя комиссии Литвинову Е.В., которая сообщила, что для участия в конкурсе на право размещения нестационарного торгового объекта – киоска по торговле мороженым на период размещения до 31.12.2018 по адресному ориентиру: г. Люберцы, Октябрьский проспект, у дома № 10 не поступили заявления от организаций и индивидуальных предпринимателей.
РЕШИЛИ:
Признать конкурс несостоявшимся ввиду отсутствия заявлений от организаций и индивидуальных предпринимателей о потенциальном размещении киоска по торговле мороженым на период размещения до 31.12.2018 по адресному ориентиру: г. Люберцы, Октябрьский проспект, у дома № 10.
Решение принято единогласно.

27. СЛУШАЛИ по двадцать седьмому вопросу председателя комиссии Литвинову Е.В., которая сообщила, что для участия в конкурсе на право размещения нестационарного торгового объекта – киоска по торговле мороженым на период размещения до 31.12.2018 по адресному ориентиру: г. Люберцы, Октябрьский проспект, у дома № 186 поступило заявление от:
ООО «РС Айсберри Красногорск»
Рассмотрев представленные заявление и документы для прохождения конкурса
РЕШИЛИ:
Отказать ООО «РС Айсберри Красногорск» в праве на размещение киоска по торговле мороженым на период до 31.12.2018 г. по адресному ориентиру:
г. Люберцы, Митрофанова, у дома № 9 в связи с предоставлением на конкурсе документов, не соответствующих требованиям Положения о порядке размещения нестационарных торговых объектов на территории города Люберцы, утвержденного решением Совета депутатов города Люберцы от 17.04.2014
№ 350/2 (отсутствием проектной документации на предполагаемый
к размещению киоск).
Решение принято единогласно.

Председатель комиссии: Литвинова Е.В.
Заместитель председателя комиссии: Лазутин А.А.

ПРОТОКОЛ по результатам проведения конкурса на право размещения нестационарных торговых объектов на территории города Люберцы Люберецкого муниципального района Московской области

г. Люберцы 21 декабря 2016 г.

Присутствовали: председатель комиссии: Литвинова Е.В., заместитель руководителя администрации города Люберцы;
заместитель председателя комиссии: Лазутин А.А., заместитель начальника управления по координации торговой деятельности администрации города Люберцы;
Члены комиссии:
Калинин В.В., председатель постоянной депутатской комиссии по предпринимательству, торговле, сферы услуг и связи Совета депутатов города Люберцы;
Криворучко М.В., начальник правового управления администрации города Люберцы;
Рязанова С.В., начальник управления по координации торговой деятельности администрации города Люберцы;
Медведева М.М., руководитель службы розничной торговли и услуг управления по координации торговой деятельности администрации города Люберцы;
Сорокин А.Е., руководитель службы содержания автомобильных дорог управления дорожного хозяйства администрации Люберецкого муниципального района;
Калюта В.М., Начальник управления благоустройства администрации города Люберцы;
Слободянская Н.И., заместитель начальника правового управления – начальник отдела правовой экспертизы и судебных процедур правового управления администрации города Люберцы;
Анохин О.И., ведущий юрисконсульт отдела правовой экспертизы и судебных процедур правового управления администрации города Люберцы.
Секретарь комиссии: в отпуске
Приглашены:
Кантович Н.Л., президент Торгового-промышленной палаты Люберецкого муниципального района
Черкашин С.Н., заместитель Председателя Совета депутатов города Люберцы
Далакшвили Ю.И., представитель субъектов предпринимательства
Кворум имеется. Заседание комиссии правомочно.
Место дата и время проведения конкурса: Московская область, г. Люберцы, Октябрьский проспект, дом № 190, кабинет № 215,
20 декабря 2016 года, в 15 часов – 00 минут по Московскому времени.

1. СЛУШАЛИ по первому вопросу председателя комиссии Литвинову Е.В., которая сообщила, что для участия в конкурсе на право размещения нестационарного торгового объекта – киоска пункта быстрого питания на период до 31.12.2018 г. по адресному ориентиру поступили заявления от: г. Люберцы, Октябрьский проспект, у дома № 9, поступили заявления от:
ООО «Ярмарка»
ИП Мухотасов В.М.
Рассмотрев представленные заявления и необходимые документы для прохождения конкурса в соответствии с требованиями, указанными в решении Совета депутатов города Люберцы от 17.04.2014 № 350/2
РЕШИЛИ:
- Допустить для участия в конкурсе:
ООО «Ярмарка»
ИП Мухотасов В.М.
Признать победителем конкурса ООО «Ярмарка», представившего лучшую конкурсную документацию, соответствующую

документацию, соответствующую требованиям Положения о порядке размещения нестационарных торговых объектов на территории города Люберцы, утвержденного решением Совета депутатов города Люберцы 17.04.2014 № 350/2, а также лучший проект, разработанный в соответствии с постановлением администрации города Люберцы от 06.07.2016 № 697 - ПА «Об утверждении Требований к архитектурно-дизайнерскому решению нестационарных торговых объектов, расположенных на территории города Люберцы Люберецкого муниципального района Московской области и прилегающей к ним территории» (в редакции постановления администрации города Люберцы от 08.09.2016 № 951-ПА) и предоставить ему право на размещение павильона пункта быстрого питания на период до 31.12.2018 г. по адресному ориентиру: г. Люберцы, ул.Инициативная, у дома № 5а.

Проголосовали: 8-за, 3-против.

Решение принято большинством голосов.

3. СЛУШАЛИ по третьему вопросу председателя комиссии

Литвинову Е.В., которая сообщила, что для участия в конкурсе на право размещения нестационарного торгового объекта – павильона пункта быстрого питания на период размещения до 31.12.2018 по адресному ориентиру: г. Люберцы, ул. Попова, у дома № 40 поступил заявление от:

ООО «Автогород»

Рассмотрев представленные заявления и необходимые документы для прохождения конкурса в соответствии с требованиями, указанными в решении Совета депутатов города Люберцы от 17.04.2014 № 350/2

РЕШИЛИ:

- Допустить для участия в конкурсе:

ООО «Чистый город»

Признать конкурс несостоявшимся, предоставить единственному участнику конкурса ООО «Чистый город», представившему необходимую для прохождения конкурса документацию, соответствующую требованиям Положения о порядке размещения нестационарных торговых объектов

на территории города Люберцы, утвержденного решением Совета депутатов города Люберцы 17.04.2014 № 350/2, а также проект, разработанный в соответствии с постановлением администрации города Люберцы от 06.07.2016 № 697 - ПА «Об утверждении Требований к архитектурно-дизайнерскому решению нестационарных торговых объектов, расположенных на территории города Люберцы Люберецкого муниципального района Московской области и прилегающей к ним территории» (в редакции постановления администрации города Люберцы от 08.09.2016 № 951-ПА), право на размещение павильона по торговле непродовольственными товарами на период до 31.12.2018 г. по адресному ориентиру: г. Люберцы, ул. Шоссейная, у дома № 8.

Проголосовали: 8-за, 3-против.

Решение принято большинством голосов.

5. СЛУШАЛИ по пятому вопросу председателя комиссии Литвинову Е.В., которая сообщила, что для участия в конкурсе на право размещения нестационарного торгового объекта – павильона по торговле непродовольственными товарами, на период размещения до 31.12.2018 г. по адресному ориентиру: г. Люберцы, 3-е почтовое отделение, у дома № 80 поступили заявления от:

ООО «ПТФ «ХОРС»

ООО «Автогород»

Рассмотрев представленные заявления и необходимые документы для прохождения конкурса в соответствии с требованиями, указанными в решении Совета депутатов города Люберцы от 17.04.2014 № 350/2

РЕШИЛИ:

- Допустить для участия в конкурсе:

ООО «ПТФ «ХОРС»

ООО «Автогород»

Признать победителем конкурса ООО «ПТФ «ХОРС», представившего лучшую конкурсную документацию для прохождения конкурса соответствующую требованиям Положения о порядке размещения нестационарных торговых объектов на территории города Люберцы, утвержденного решением Совета депутатов города Люберцы 17.04.2014 № 350/2, а также лучший проект, разработанный в соответствии с постановлением администрации города Люберцы от 06.07.2016 № 697 - ПА «Об утверждении Требований к архитектурно-дизайнерскому решению нестационарных торговых объектов, расположенных на территории города Люберцы Люберецкого муниципального района Московской области и прилегающей к ним территории» (в редакции постановления администрации города Люберцы от 08.09.2016 № 951-ПА) и предоставить ему право на размещение павильона по торговле непродовольственными товарами на период до 31.12.2018 г. по адресному ориентиру: г. Люберцы, 3-е почтовое отделение, у дома № 80.

Проголосовали: 6-за, 4-против.

Решение принято большинством голосов.

6. СЛУШАЛИ по шестому вопросу председателя комиссии Литвинову Е.В., которая сообщила, что для участия в конкурсе на право размещения нестационарного торгового объекта – павильона по торговле непродовольственными товарами, на период размещения до 31.12.2018 г. по адресному ориентиру: г. Люберцы, ул. Шоссейная, у дома № 2-а (у рынка «КГ-Энергосервис») поступили заявления от:

ООО «ПТФ «ХОРС»

ООО «Чистый город»

Рассмотрев представленные заявления и необходимые документы для прохождения конкурса, в соответствии с требованиями, указанными в решении Совета депутатов города Люберцы от 17.04.2014 № 350/2

РЕШИЛИ:

- Допустить для участия в конкурсе:

ООО «ПТФ «ХОРС»

ООО «Чистый город»

Признать победителем конкурса ООО «Чистый город», представившего лучшую конкурсную документацию, соответствующую требованиям Положения о порядке размещения нестационарных торговых объектов на территории города Люберцы, утвержденного решением Совета депутатов города Люберцы 17.04.2014 № 350/2, а также лучший проект, разработанный в соответствии с постановлением администрации города Люберцы от 06.07.2016 № 697 - ПА «Об утверждении Требований к архитектурно-дизайнерскому решению нестационарных торговых объектов, расположенных на территории города Люберцы Люберецкого муниципального района Московской области и прилегающей к ним территории» (в редакции постановления администрации города Люберцы от 08.09.2016 № 951-ПА) и предоставить ему право на размещение павильона по торговле непродовольственными товарами на период до 31.12.2018 г. по адресному ориентиру: г. Люберцы, ул. Шоссейная, у дома № 2-а (у рынка «КГ-Энергосервис»).

Проголосовали: 8-за, 3-против.

Решение принято большинством голосов.

7. СЛУШАЛИ по седьмому вопросу председателя комиссии Литвинову Е.В., которая сообщила, что для участия в конкурсе на право размещения нестационарного торгового объекта – павильона по торговле непродовольственными товарами, на период размещения до 31.12.2018 г. по адресному ориентиру: г. Люберцы, ул. Воинов-Интернационалистов, у дома № 21 поступили заявления от:

ООО «ПТФ «ХОРС»

ООО «Автогород»

Рассмотрев представленные заявления и необходимые документы для прохождения конкурса, в соответствии с требованиями, указанными в решении Совета депутатов города Люберцы от 17.04.2014 № 350/2

РЕШИЛИ:

- Допустить для участия в конкурсе:

ООО «ПТФ «ХОРС»

ООО «Автогород»

Признать победителем конкурса ООО «ПТФ «ХОРС», представившего лучшую конкурсную документацию, соответствующую требованиям Положения о порядке размещения нестационарных торговых объектов на территории города Люберцы, утвержденного решением Совета депутатов города Люберцы 17.04.2014 № 350/2, а также лучший проект, разработанный в соответствии с постановлением администрации города Люберцы от 06.07.2016 № 697 - ПА «Об утверждении Требований к архитектурно-дизайнерскому решению нестационарных торговых объектов, расположенных на территории города Люберцы Люберецкого муниципального района Московской области и прилегающей к ним территории» (в редакции постановления администрации города Люберцы от 08.09.2016 № 951-ПА) и предоставить ему право на размещение павильона по торговле непродовольственными товарами на период до 31.12.2018 г. по адресному ориентиру: г. Люберцы, ул. Воинов-Интернационалистов, у дома № 21.

Проголосовали: 7-за, 4-против.

Решение принято большинством голосов.

8. СЛУШАЛИ по восьмому вопросу председателя комиссии Литвинову Е.В., которая сообщила, что для участия в конкурсе на право размещения нестационарного торгового объекта – павильона по торговле непродовольственными товарами на период размещения до 31.12.2018 г. по адресному ориентиру: г. Люберцы, ул. Кирова, 1-я проходная поступили заявления от:

ООО «ПТФ «ХОРС»

ИП Городецкий Ю.В.

Рассмотрев представленные заявления и необходимые документы для прохождения конкурса, в соответствии с требованиями, указанными в решении Совета депутатов города Люберцы от 17.04.2014 № 350/2

РЕШИЛИ:

- Допустить для участия в конкурсе:

ООО «ПТФ «ХОРС»

ИП Городецкий Ю.В.

Признать победителем конкурса ООО «ПТФ «ХОРС», представившего лучшую конкурсную документацию, соответствующую требованиям Положения о порядке размещения нестационарных торговых объектов на территории города Люберцы, утвержденного решением Совета депутатов города Люберцы 17.04.2014 № 350/2, а также лучший проект, разработанный в соответствии с постановлением администрации города Люберцы от 06.07.2016 № 697 - ПА «Об утверждении Требований к архитектурно-дизайнерскому решению нестационарных торговых объектов, расположенных на территории города Люберцы Люберецкого муниципального района Московской области и прилегающей к ним территории» (в редакции постановления администрации города Люберцы от 08.09.2016 № 951-ПА) и предоставить ему право на размещение павильона по торговле непродовольственными товарами на период до 31.12.2018 г. по адресному ориентиру: г. Люберцы, ул. Кирова, 1-я проходная.

Проголосовали: 7-за, 4-против.

Решение принято большинством голосов.

9. СЛУШАЛИ по девятому вопросу председателя комиссии

Литвинову Е.В., которая сообщила, что для участия в конкурсе на право размещения нестационарного торгового объекта – павильон по торговле непродовольственными товарами на период размещения до 31.12.2018 г.

по адресному ориентиру: г. Люберцы, ул. Юбилейная, у дома № 2 поступило заявление от:

ООО «ПТФ «ХОРС»

ООО «Чистый город».

Рассмотрев представленные заявления и необходимые документы для прохождения конкурса, в соответствии с требованиями, указанными в решении Совета депутатов города Люберцы от 17.04.2014 № 350/2

РЕШИЛИ:

- Допустить для участия в конкурсе:

ООО «ПТФ «ХОРС»

ООО «Чистый город».

Признать победителем конкурса ООО «Чистый город», представившего лучшую конкурсную документацию, соответствующую требованиям Положения о порядке размещения нестационарных торговых объектов на территории города Люберцы, утвержденного решением Совета депутатов города Люберцы 17.04.2014 № 350/2, а также лучший проект, разработанный в соответствии с постановлением администрации города Люберцы от 06.07.2016 № 697 - ПА «Об утверждении Требований к архитектурно-дизайнерскому решению нестационарных торговых объектов, расположенных на территории города Люберцы Люберецкого муниципального района Московской области и прилегающей к ним территории» (в редакции постановления администрации города Люберцы от 08.09.2016 № 951-ПА), право на размещение павильона по торговле непродовольственными товарами на период до 31.12.2018 г. по адресному ориентиру: г. Люберцы, ул.Юбилейная, у дома № 2-а.

Проголосовали: 8-за, 3- против.

Решение принято большинством голосов.

10. СЛУШАЛИ по десятому вопросу председателя комиссии

Литвинову Е.В., которая сообщила, что для участия в конкурсе на право размещения нестационарного торгового объекта – павильона по торговле непродовольственными товарами на период размещения до 31.12.2018 г. по адресному ориентиру: г. Люберцы, ул. Льва Толстого, у дома № 8 поступило заявление от:

ООО «ПТФ «ХОРС»

Рассмотрев представленное заявление и необходимые документы для прохождения конкурса, в соответствии с требованиями, указанными в решении Совета депутатов города Люберцы от 17.04.2014 № 350/2

РЕШИЛИ:

- Допустить для участия в конкурсе:

ООО «ПТФ «ХОРС»

Признать конкурс несостоявшимся, предоставить единственному участнику конкурса ООО «ПТФ «ХОРС», представившему необходимую для прохождения конкурса документацию, соответствующую требованиям Положения о порядке размещения нестационарных торговых объектов

на территории города Люберцы, утвержденного решением Совета депутатов города Люберцы 17.04.2014 № 350/2, а также проект, разработанный в соответствии с постановлением администрации города Люберцы от 06.07.2016 № 697 - ПА «Об утверждении Требований к архитектурно-дизайнерскому решению нестационарных торговых объектов, расположенных на территории города Люберцы Люберецкого муниципального района Московской области и прилегающей к ним территории» (в редакции постановления администрации города Люберцы от 08.09.2016 № 951-ПА) и предоставить ему право на размещение павильона по торговле непродовольственными товарами на период до 31.12.2018 г. по адресному ориентиру: г. Люберцы, ул. Льва Толстого, у дома № 8.

Проголосовали: 8-за; 3- против.

Решение принято большинством голосов.

11. СЛУШАЛИ по одиннадцатому вопросу председателя комиссии

Литвинову Е.В., которая сообщила, что для участия в конкурсе на право размещения нестационарного торгового объекта – павильона по торговле непродовольственными товарами на период размещения до 31.12.2018 г. по адресному ориентиру: г. Люберцы, ул. Митрофанова, у дома № 12 поступили заявления от:

ООО «ПТФ «ХОРС»

ООО «Автогород»

Рассмотрев представленные заявления и необходимые документы для прохождения конкурса, в соответствии с требованиями, указанными в решении Совета депутатов города Люберцы от 17.04.2014 № 350/2

РЕШИЛИ:

- Допустить для участия в конкурсе:

ООО «ПТФ «ХОРС»

ООО «Автогород»

Признать победителем конкурса ООО «Автогород», представившего лучшую конкурсную документацию, соответствующую требованиям Положения о порядке размещения нестационарных торговых объектов на территории города Люберцы, утвержденного решением Совета депутатов города Люберцы 17.04.2014 № 350/2, а также лучший проект, разработанный в соответствии с постановлением администрации города Люберцы от 06.07.2016 № 697 - ПА «Об утверждении Требований к архитектурно-дизайнерскому решению нестационарных торговых объектов, расположенных на территории города Люберцы Люберецкого муниципального района Московской области и прилегающей к ним территории» (в редакции постановления администрации города Люберцы от 08.09.2016 № 951-ПА) и предоставить ему право на размещение павильона по торговле непродовольственными товарами на период до 31.12.2018 г. по адресному ориентиру: г. Люберцы, ул.Митрофанова, у дома № 12.

Проголосовали: 8-за; 3- против.

Решение принято большинством голосов.

12. СЛУШАЛИ по двенадцатому вопросу председателя комиссии Литвинову Е.В., которая сообщила, что для участия в конкурсе на право размещения нестационарного торгового объекта – павильона по торговле непродовольственными товарами на период размещения до 31.12.2018 г. по адресному ориентиру: г. Люберцы, Урицкого, у дома № 19 поступили заявления от:

ООО «ПТФ «ХОРС»

ИП Городецкий Ю.В.

Рассмотрев представленные заявления и необходимые документы для прохождения конкурса, в соответствии с требованиями, указанными в решении Совета депутатов города Люберцы от 17.04.2014 № 350/2

РЕШИЛИ:

- Допустить для участия в конкурсе:

ООО «ПТФ «ХОРС»

ИП Городецкий Ю.В.

Признать победителем конкурса ИП Городецкий Ю.В. представившего лучшую конкурсную документацию, соответствующую требованиям Положения о порядке размещения нестационарных торговых объектов на территории города Люберцы, утвержденного решением Совета депутатов города Люберцы 17.04.2014 № 350/2, а также лучший проект, разработанный в соответствии с постановлением администрации города Люберцы от 06.07.2016 № 697 - ПА «Об утверждении Требований к архитектурно-дизайнерскому решению нестационарных торговых объектов, расположенных на территории города Люберцы Люберецкого муниципального района Московской области и прилегающей к ним территории» (в редакции постановления администрации города Люберцы от 08.09.2016 № 951-ПА) и предоставить ему право на размещение павильона по торговле непродовольственными товарами на период до 31.12.2018 г. по адресному ориентиру: г. Люберцы, ул. Урицкого, у дома № 19.

Проголосовали: 8-за; 3- против.

Решение принято большинством голосов.

13. СЛУШАЛИ по тринадцатому вопросу председателя комиссии Литвинову Е.В., которая сообщила, что для участия в конкурсе на право размещения нестационарного торгового объекта – павильона по торговле непродовольственными товарами на период размещения до 31.12.2018 г.

по адресному ориентиру: г. Люберцы, ул. Инициативная, у дома № 76 поступили заявления от:

ООО «ПТФ «ХОРС»

ООО «Чистый город»

Рассмотрев представленные заявления и необходимые документы для прохождения конкурса, в соответствии с требованиями, указанными в решении Совета депутатов города Люберцы от 17.04.2014 № 350/2

РЕШИЛИ:

- Допустить для участия в конкурсе:

ООО «ПТФ «ХОРС»

ООО «Чистый город»

Признать победителем конкурса ООО «ПТФ «ХОРС» представившего лучшую конкурсную документацию, соответствующую требованиям Положения о порядке размещения нестационарных торговых объектов на территории города Люберцы, утвержденного решением Совета депутатов города Люберцы 17.04.2014 № 350/2, а также лучший проект, разработанный в соответствии с постановлением администрации города Люберцы от 06.07.2016 № 697 - ПА «Об утверждении Требований к архитектурно-дизайнерскому решению нестационарных торговых объектов, расположенных на территории города Люберцы Люберецкого муниципального района Московской области и прилегающей к ним территории» (в редакции постановления администрации города Люберцы от 08.09.2016 № 951-ПА) и предоставить ему право на размещение павильона по торговле непродовольственными товарами на период до 31.12.2018 г. по адресному ориентиру: г. Люберцы, ул. Инициативная, у дома № 76.

Проголосовали: 8-за; 3- против.

Решение принято большинством голосов.

14. СЛУШАЛИ по четырнадцатому вопросу председателя комиссии Литвинову Е.В., которая сообщила, что для участия в конкурсе на право размещения нестационарного торгового объекта – павильона по торговле непродовольственными товарами на период размещения до 31.12.2018 г. по адресному ориентиру: г. Люберцы, ул. Инициативная, у дома № 13 поступило заявление от:

ООО «ПТФ «ХОРС»

Рассмотрев представленные заявления и необходимые документы для прохождения конкурса, в соответствии с требованиями, указанными в решении Совета депутатов города Люберцы от 17.04.2014 № 350/2

РЕШИЛИ:

- Допустить для участия в конкурсе:

ООО «ПТФ «ХОРС»

Признать конкурс несостоявшимся, предоставить единственному участнику конкурса ООО «ПТФ «ХОРС», представившему необходимую для прохождения конкурса документацию, соответствующую требованиям Положения о порядке размещения нестационарных торговых объектов

на территории города Люберцы, утвержденного решением Совета депутатов города Люберцы 17.04.2014 № 350/2, а также проект, разработанный в соответствии с постановлением администрации города Люберцы от 06.07.2016 № 697 - ПА «Об утверждении Требований к архитектурно-дизайнерскому решению нестационарных торговых объектов, расположенных на территории города Люберцы Люберецкого муниципального района Московской области и прилегающей к ним территории» (в редакции постановления администрации города Люберцы от 08.09.2016 № 951-ПА) и предоставить ему право на размещение павильона по торговле непродовольственными товарами на период до 31.12.2018 г. по адресному ориентиру: г. Люберцы, ул. Инициативная, у дома № 13.

Проголосовали: 7-за, 3-против.

Решение принято большинством голосов.

15. СЛУШАЛИ по пятнадцатому вопросу председателя комиссии Литвинову Е.В., которая сообщила, что для участия в конкурсе на право размещения нестационарного торгового объекта – павильона по торговле непродовольственными товарами на период до 31.12.2018 г. по адресному ориентиру: г. Люберцы, пос. Калинина, у дома № 42 поступили заявления от:

ООО «ПТФ «ХОРС»

ООО «Автогород»

Рассмотрев представленные заявления и необходимые документы для прохождения конкурса, в соответствии с требованиями, указанными в решении Совета депутатов города Люберцы от 17.04.2014 № 350/2

РЕШИЛИ:

- Допустить для участия в конкурсе:

ООО «ПТФ «ХОРС»

ООО «Автогород»

Признать победителем конкурса ООО «ПТФ «ХОРС» представившего лучшую конкурсную документацию, соответствующую требованиям Положения о порядке размещения нестационарных торговых объектов на территории города Люберцы, утвержденного решением Совета депутатов города Люберцы 17.04.2014 № 350/2, а также лучший проект, разработанный в соответствии с постановлением администрации города Люберцы от 06.07.2016 № 697 - ПА «Об утверждении Требований к архитектурно-дизайнерскому решению нестационарных торговых объектов, расположенных на территории города Люберцы Люберецкого муниципального района Московской области и прилегающей к ним территории» (в редакции постановления администрации города Люберцы от 08.09.2016 № 951-ПА) и предоставить ему право на размещение павильона по торговле непродовольственными товарами на период до 31.12.2018 г. по адресному ориентиру: г. Люберцы, пос. Калинина, у дома № 42.

Проголосовали: 8-за; 3- против.

Решение принято большинством голосов.

16. СЛУШАЛИ по шестнадцатому вопросу председателя комиссии Литвинову Е.В., которая сообщила, что для участия в конкурсе на право размещения нестационарного торгового объекта – павильона по торговле непродовольственными товарами на период до 31.12.2018 г. по адресному ориентиру: г. Люберцы, Октябрьский проспект, у дома № 213 поступили заявления от:

ООО «ПТФ «ХОРС»

ООО «Ярмарка»

Рассмотрев представленные заявления и необходимые документы для прохождения конкурса, в соответствии с требованиями, указанными в решении Совета депутатов города Люберцы от 17.04.2014 № 350/2

РЕШИЛИ:

- Допустить для участия в конкурсе:

ООО «ПТФ «ХОРС»

ООО «Ярмарка»

Признать победителем конкурса ООО «Ярмарка» представившего лучшую конкурсную документацию, соответствующую требованиям Положения о порядке размещения нестационарных торговых объектов на территории города Люберцы, утвержденного решением Совета депутатов города Люберцы 17.04.2014 № 350/2, а также лучший проект, разработанный в соответствии с постановлением администрации города Люберцы от 06.07.2016 № 697 - ПА «Об утверждении Требований к архитектурно-дизайнерскому решению нестационарных торговых объектов, расположенных на территории города Люберцы Люберецкого муниципального района Московской области и прилегающей к ним территории» (в редакции постановления администрации города Люберцы от 08.09.2016 № 951-ПА) и предоставить ему право на размещение павильона по торговле непродовольственными товарами на период до 31.12.2018 г. по адресному ориентиру: г. Люберцы, Октябрьский проспект, у дома № 213.

Проголосовали: 8-за; 3- против.

Решение принято большинством голосов.

17. СЛУШАЛИ по семнадцатому вопросу председателя комиссии Литвинову Е.В., которая сообщила, что для участия в конкурсе на право размещения нестационарного торгового объекта – павильона по торговле непродовольственными товарами на период размещения до 31.12.2018 г. по адресному ориентиру: г. Люберцы, Октябрьский проспект, у дома № 380-Ж ост. «Высшая школа» поступили заявления от:

ООО «ПТФ «ХОРС»

ИП Городецкий Ю.В.

Рассмотрев представленные заявления и необходимые документы для прохождения конкурса в соответствии с требованиями, указанными в решении Совета депутатов города Люберцы от 17.04.2014 № 350/2

РЕШИЛИ:

- Допустить для участия в конкурсе:

ООО «ПТФ «ХОРС»

ИП Городецкий Ю.В.

Признать победителем конкурса ИП Городецкий Ю.В. представившего лучшую конкурсную документацию, соответствующую требованиям Положения о порядке размещения нестационарных торговых объектов на территории города Люберцы, утвержденного решением Совета депутатов города Люберцы 17.04.2014 № 350/2, а также лучший проект, разработанный в соответствии с постановлением администрации города Люберцы от 06.07.2016 № 697 - ПА «Об утверждении Требований к архитектурно-дизайнерскому решению нестационарных торговых объектов, расположенных на территории города Люберцы Люберецкого муниципального района Московской области и прилегающей к ним территории» (в редакции постановления администрации города Люберцы от 08.09.2016 № 951-ПА) и предоставить ему право на размещение павильона по торговле непродовольственными товарами на период до 31.12.2018 г. по адресному ориентиру: г. Люберцы, Октябрьский проспект, у дома № 380-Ж ост. «Высшая школа».

Проголосовали: 7-за, 3-против.

Решение принято большинством голосов.

18. СЛУШАЛИ по восемнадцатому вопросу председателя комиссии Литвинову Е.В., которая сообщила, что для участия в конкурсе на право размещения нестационарного торгового объекта – павильона по торговле непродовольственными товарами на период размещения до 31.12.2018 по адресному ориентиру: г. Люберцы, ул.Южная, у дома № 5 поступили заявления от:

ООО «ПТФ «ХОРС»

ООО «Чистый город»

Рассмотрев представленные заявления и необходимые документы для прохождения конкурса в соответствии с требованиями, указанными в решении Совета депутатов города Люберцы от 17.04.2014 № 350/2

РЕШИЛИ:

- Допустить для участия в конкурсе:

ООО «ПТФ «ХОРС»

ООО «Чистый город»

Учитывая равенство представленных документов, признать победителем конкурса ООО «ПТФ «ХОРС», подавшее первым необходимую для прохождения конкурса документацию, соответствующую требованиям Положения о порядке размещения нестационарных торговых объектов на территории города Люберцы, утвержденного решением Совета депутатов города Люберцы 17.04.2014 № 350/2, а также проект, разработанный в соответствии с постановлением администрации города Люберцы от 06.07.2016 № 697 - ПА «Об утверждении Требований к архитектурно-дизайнерскому решению нестационарных торговых объектов, расположенных на территории города Люберцы Люберецкого муниципального района Московской области и прилегающей к ним территории» (в редакции постановления администрации города Люберцы от 08.09.2016 № 951-ПА), и предоставить ООО «ПТФ «ХОРС» право на размещение павильона по торговле продовольственными товарами на период до 31.12.2018 по адресному ориентиру: г. Люберцы, ул. Южная, у дома № 5.

Проголосовали: 7-за, 3-против.

Решение принято большинством голосов.

19. СЛУШАЛИ по девятнадцатому вопросу председателя комиссии Литвинову Е.В., которая сообщила, что для участия в конкурсе на право размещения нестационарного торгового объекта – павильона по торговле непродовольственными товарами на период размещения до 31.12.2018 по адресному ориентиру: г. Люберцы, Октябрьский проспект, ост. «Лицей им.Гагарина» поступили заявления от:

ООО «ПТФ «ХОРС»

ИП Городецкий Ю.В.

Рассмотрев представленные заявления и необходимые документы для прохождения конкурса в соответствии с требованиями, указанными в решении Совета депутатов города Люберцы от 17.04.2014 № 350/2

РЕШИЛИ:

- Допустить для участия в конкурсе:

ООО «ПТФ «ХОРС»

ИП Городецкий Ю.В.

Признать победителем конкурса ИП Городецкий Ю.В. представившего лучшую конкурсную документацию, соответствующую требованиям Положения о порядке размещения нестационарных торговых объектов на территории города Люберцы, утвержденного решением Совета депутатов города Люберцы 17.04.2014 № 350/2, а также лучший проект, разработанный в соответствии с постановлением администрации города Люберцы от 06.07.2016 № 697 - ПА «Об утверждении Требований к архитектурно-дизайнерскому решению нестационарных торговых объектов, расположенных на территории города Люберцы Люберецкого муниципального района Московской области и прилегающей к ним территории» (в редакции постановления администрации города Люберцы от 08.09.2016 № 951-ПА) и предоставить ему право на размещение павильона по торговле непродовольственными товарами на период до 31.12.2018 г. по адресному ориентиру: г. Люберцы, Октябрьский проспект, ост. «Лицей им.Гагарина».

Проголосовали: 7-за, 3-против.

Решение принято большинством голосов.

20. СЛУШАЛИ по двадцатому вопросу председателя комиссии Литвинову Е.В., которая сообщила, что для участия в конкурсе на право размещения нестационарного торгового объекта – павильона по торговле непродовольственными товарами на период размещения до 31.12.2018 по адресному ориентиру: г. Люберцы, Октябрьский проспект, у дома № 325 ост. «Хлебозавод» (в сторону Москвы) поступили заявления от:

ООО «ПТФ «ХОРС»

ИП Городецкий Ю.В.

Рассмотрев представленные заявления и необходимые документы для прохождения конкурса в соответствии с требованиями, указанными в решении Совета депутатов города Люберцы от 17.04.2014 № 350/2

РЕШИЛИ:

- Допустить для участия в конкурсе:

ООО «ПТФ «ХОРС»

ИП Городецкий Ю.В.

Признать победителем конкурса ИП Городецкий Ю.В. представившего лучшую конкурсную документацию, соответствующую требованиям Положения о порядке размещения нестационарных торговых объектов на территории города Люберцы, утвержденного решением Совета депутатов города Люберцы 17.04.2014 № 350/2, а также лучший проект, разработанный в соответствии с постановлением администрации города Люберцы от 06.07.2016 № 697 - ПА «Об утверждении Требований к архитектурно-дизайнерскому решению нестационарных торговых объектов, расположенных на территории города Люберцы Люберецкого муниципального района Московской области и прилегающей к ним территории» (в редакции постановления администрации города Люберцы от 08.09.2016 № 951-ПА) и предоставить ему право на размещение павильона по торговле непродовольственными товарами на период до 31.12.2018 г. по адресному ориентиру: г. Люберцы, Октябрьский проспект, ост. «Лицей им.Гагарина» поступили заявления от:

ООО «ПТФ «ХОРС»

ИП Городецкий Ю.В.

Рассмотрев представленные заявления и необходимые документы для прохождения конкурса в соответствии с требованиями, указанными в решении Совета депутатов города Люберцы от 17.04.2014 № 350/2

РЕШИЛИ:

- Допустить для участия в конкурсе:

ООО «ПТФ «ХОРС»

ИП Городецкий Ю.В.

Признать победителем конкурса ИП Городецкий Ю.В. представившего лучшую конкурсную документацию, соответствующую требованиям Положения о порядке размещения нестационарных торговых объектов на территории города Люберцы, утвержденного решением Совета депутатов города Люберцы 17.04.2014 № 350/2, а также лучший проект, разработанный в соответствии с постановлением администрации города Люберцы от 06.07.2016 № 697 - ПА «Об утверждении Требований к архитектурно-дизайнерскому решению нестационарных торговых объектов, расположенных на территории города Люберцы Люберецкого муниципального района Московской области и прилегающей к ним территории» (в редакции постановления администрации города Люберцы от 08.09.2016 № 951-ПА) и предоставить ему право на размещение павильона по торговле непродовольственными товарами на период до 31.12.2018 г. по адресному ориентиру: г. Люберцы, ул. Воинов-Интернационалистов, у дома № 3.

Проголосовали: 7-за, 3-против.

Решение принято большинством голосов.

22. СЛУШАЛИ по двадцать второму вопросу председателя комиссии Литвинову Е.В., которая сообщила, что для участия в конкурсе на право размещения нестационарного торгового объекта – киоск по оказанию бытовых услуг на период размещения до 31.12.2018 по адресному ориентиру: г. Люберцы, пос. Калинина, у дома № 46.

Признать конкурс несостоявшимся ввиду отсутствия заявлений от организаций и индивидуальных предпринимателей о потенциальном размещении киоска по оказанию бытовых услуг на период размещения до 31.12.2018 по адресному ориентиру: г. Люберцы, пос.Калинина, у дома № 46.

Решение принято единогласно.

23. СЛУШАЛИ по двадцать третьему вопросу председателя комиссии Литвинову Е.В., которая сообщила, что для участия в конкурсе на право размещения нестационарного торгового объекта – киоск по оказанию бытовых услуг на период размещения до 31.12.2018 по адресному ориентиру: г. Люберцы, ул. Электрификации, у дома № 26-А

Признать конкурс несостоявшимся ввиду отсутствия заявлений от организаций и индивидуальных предпринимателей о потенциальном размещении киоска по оказанию бытовых услуг на период размещения до 31.12.2018 по адресному ориентиру: г. Люберцы, ул. Электрификации, у дома № 26-А

Решение принято единогласно.

24. СЛУШАЛИ по двадцать четвертому вопросу председателя комиссии Литвинову Е.В., которая сообщила, что для участия в конкурсе на право размещения нестационарного торгового объекта – киоск по оказанию бытовых услуг на период размещения до 31.12.2018 по адресному ориентиру: г. Люберцы, ул. Южная, у дома № 15.

Признать конкурс несостоявшимся ввиду отсутствия заявлений от организаций и индивидуальных предпринимателей о потенциальном размещении киоска по оказанию бытовых услуг на период размещения до 31.12.2018 по адресному ориентиру: г. Люберцы, ул. Южная, у дома № 15.

Решение принято единогласно.

25. СЛУШАЛИ по двадцать пятому вопросу председателя комиссии Литвинову Е.В., которая сообщила, что для участия в конкурсе на право размещения нестационарного торгового объекта – киоск по оказанию бытовых услуг на период размещения до 31.12.2018 по адресному ориентиру: г. Люберцы, 3-е почтовое отделение, около дома № 66-А.

Признать конкурс несостоявшимся ввиду отсутствия заявлений

от организаций и индивидуальных предпринимателей о потенциальном размещении киоска по оказанию бытовых услуг на период размещения до 31.12.2018 по адресному ориентиру: г. Люберцы, 3-е почтовое отделение, около дома № 66-А.

Решение принято единогласно.

Председатель комиссии: Литвинова Е.В., заместитель руководителя администрации города Люберцы

заместитель председателя комиссии: Лазутин А.А., заместитель начальника управления по координации торговой деятельности администрации города Люберцы

СОВЕТ ДЕПУТАТОВ ГОРОДСКОГО ПОСЕЛЕНИЯ ЛЮБЕРЦЫ ЛЮБЕРЕЦКОГО МУНИЦИПАЛЬНОГО РАЙОНА МОСКОВСКОЙ ОБЛАСТИ

РЕШЕНИЕ от 14.12.2016 № 186/10

Об установлении базовой ставки арендной платы и платы за коммерческий наем жилых помещений муниципального жилищного фонда города Люберцы на 2017 год

В соответствии с Федеральным законом от 06.10.2003 № 131-ФЗ «Об общих принципах организации местного самоуправления в Российской Федерации», Гражданским кодексом Российской Федерации, Уставом города Люберцы, Положением «О муниципальной казне города Люберцы», утвержденным решением Совета депутатов города Люберцы от 07.02.2008 № 161/1, Положением «О порядке предоставления жилых помещений муниципального жилищного фонда города Люберцы в аренду юридическим лицам», утвержденным решением Совета депутатов города Люберцы от 07.08.2008 № 206/8, Положением «О порядке предоставления жилых помещений муниципального жилищного фонда по договору коммерческого найма на территории города Люберцы», утвержденным решением Совета депутатов города Люберцы от 02.06.2014 № 372/4, в целях пополнения доходной части бюджета Совет депутатов города Люберцы решил:

1. Установить с 01.01.2017 года базовую ставку арендной платы и платы за коммерческий наем за один квадратный метр жилых помещений муниципального жилищного фонда города Люберцы в год в размере 1884 (одна тысяча восемьсот восемьдесят четыре) рубля 00 копеек.
2. Опубликовать настоящее решение в средствах массовой информации.
3. Настоящее решение вступает в силу с 01.01.2017 года.
4. Контроль за исполнением настоящего решения возложить на постоянную депутатскую комиссию по вопросам бюджета, экономической и финансовой политике, экономике и муниципальной собственности (председатель комиссии – Уханов А.И.).

Глава города В.П. Ружицкий

РЕШЕНИЕ от 14.12.2016 № 187/10

Об установлении базовой ставки арендной платы, взимаемой при сдаче в аренду нежилых помещений, находящихся в муниципальной собственности города Люберцы, на 2017 год

В соответствии Федеральным законом от 06.10.2003 № 131-ФЗ «Об общих принципах организации местного самоуправления в Российской Федерации», Гражданским кодексом Российской Федерации, Уставом города Люберцы, Положением «О порядке предоставления в аренду и безвозмездное пользование имущества, находящегося в муниципальной собственности города Люберцы», утвержденным решением Совета депутатов города Люберцы от 26.12.2012 № 253/10, Совет депутатов города Люберцы решил:

1. Установить с 01.01.2017 года базовую ставку арендной платы за один квадратный метр нежилых помещений, находящихся в муниципальной собственности города Люберцы, в размере 1 884 (одна тысяча восемьсот восемьдесят четыре) рубля 00 копеек.
2. Опубликовать настоящее решение в средствах массовой информации.
3. Настоящее решение вступает в силу с 01.01.2017 года.
4. Контроль за исполнением настоящего решения возложить на постоянную депутатскую комиссию по вопросам бюджета, экономической и финансовой политике, экономике и муниципальной собственности (председатель комиссии – Уханов А.И.).

Глава города В.П. Ружицкий

РЕШЕНИЕ от 14.12.2016 № 188/10

О внесении изменений в решение Совета депутатов города Люберцы от 23.10.2014 № 17/3 «О налоге на имущество физических лиц на территории города Люберцы»

В соответствии с Налоговым кодексом Российской Федерации, Федеральным законом от 06.10.2003 № 131-ФЗ «Об общих принципах организации местного самоуправления в Российской Федерации», Законом Московской области от 28.11.2016 № 141/2016-ОЗ «О внесении изменений в Закон Московской области «О налоге на имущество организаций Московской области», Уставом города Люберцы, письмом Министерства финансов Московской области от 02.12.2016 № 23Исх-13395/20-01 Совет депутатов города Люберцы решил:

1. Внести следующие изменения в пункт 2.2. решения Совета депутатов города Люберцы от 23.10.2014 № 17/3 «О налоге на имущество физических лиц на территории города Люберцы» (в редакции решений Совета депутатов города Люберцы от 03.09.2015 № 81/5, от 14.04.2016 № 140/2, от 16.06.2016 № 155/4), изложив его в новой редакции:

«2.2. Объектов налогообложения, включенных в перечень, определяемый в соответствии с пунктом 7 статьи 378.2 Налогового кодекса Российской Федерации, в отношении объектов налогообложения, предусмотренных абзацем вторым пункта 10 статьи 378.2 Налогового кодекса Российской Федерации: в 2015 году – 1,5 процента; в 2016 году – 1,5 процента; в 2017 году – 1,5 процента; в 2018 году и последующие годы – 2 процента;».

2. Опубликовать настоящее решение в средствах массовой информации.
3. Настоящее решение вступает в силу с 01.01.2

КОНКУРС

Итоги подведены

Предновогодний конкурс репостов в нашей группе «ВКонтакте» завершён. И мы рады представить вам трёх очаровательных победительниц.

1 место – Юлия Бурдух выиграла два пригласительных билета в кино от киноцентра «Светофор».

2 место – Кристина Рожкова. Её приз – чашка кофе и десерт для двоих в кафе «Тавернелла».

3 место – Надежда Надёжина получила бесплатный рекламный модуль в нашей газете.

Всех благодарим за участие. Тех, кому в этот раз не повезло, просим не расстраиваться и ждать нашего очередного конкурса в соцсетях в новом 2017 году. И вам обязательно повезёт!

ПЛАНЕТА ЗДОРОВЬЯ

Качественные лекарства по доступным ценам

АРТРА таб. п./об. n 120 — 1665,-
ДЕ-НОЛ таб. п./об. 120 мг n 56 — 325,-
ДЕТРАЛЕКС таб. п./об. 500 мг n 60 — 1245,-
КОРВАЛОЛ таб. n 20 — 95,-
КОРЕГА[1] экстрасильный крем для фиксации зубных протезов 40 г — 187,-
ЛОЦЕРИЛ лак д/ногтей 5% 2,5 мл фл. — 1149,-
МАГНЕ B_6 таб. п./об. n 50 — 529,-
НО-ШПА таб. 40 мг n 100 — 179,-
ПАНАНГИН таб. п./об. n 50 фл. пласт. — 109,-
ПЕНТАЛГИН таб. п./об. n 24 — 135,-
ТРОКСЕВАЗИН ГЕЛЬ гель наружн. 2% 40 г туба — 147,-
ХОНДРОКСИД мазь 5% 30 г туба — 245,-

НИЗКИЕ ЦЕНЫ ЕЩЕ НА 500 НАИМЕНОВАНИЙ ЛЕКАРСТВЕННЫХ ПРЕПАРАТОВ

СПРАВОЧНАЯ ЛЕКАРСТВ
369-33-00 24 часа
КОД ГОРОДА МОСКВЫ (495)

Адреса аптек «Планета Здоровья»* в г. Люберцы:
пр-т Гагарина, 26, корп. 2
пр-т Комсомольский, 10/1
Октябрьский пр-т, 1, корп. 1
Октябрьский пр-т,146

[1]Товар аптечного ассортимента, не является лекарственным средством.
*Цены действительны в указанных аптеках «Планета Здоровья» в период с 23 декабря 2016 г. по 6 января 2017 г. при предъявлении данного купона. Не более трех упаковок одного наименования в одни руки. Скидки не суммируются. Информацию об организаторе мероприятия, сроках, правилах и месте его проведения уточняйте у провизоров аптек. Цены действительны, пока товар есть в наличии. Изображения товаров могут отличаться от представленных в аптеках «Планета Здоровья». Цены указаны в рублях.

ИМЕЮТСЯ ПРОТИВОПОКАЗАНИЯ. НЕОБХОДИМО ОЗНАКОМИТЬСЯ С ИНСТРУКЦИЕЙ ИЛИ ПРОКОНСУЛЬТИРОВАТЬСЯ СО СПЕЦИАЛИСТОМ

*Аптеки «Планета Здоровья» — это аптеки, заключившие договор об оказании услуг с ООО «АСП» и работающие под товарными знаками по свидетельствам № 268923 и № 323656.

На правах рекламы

«БИЛЛА» ПОЗДРАВЛЯЕТ С НОВЫМ ГОДОМ И РОЖДЕСТВОМ!

BILLA СУПЕРМАРКЕТ

ВЫБЕРИТЕ СВОЮ НОВОГОДНЮЮ СКИДКУ САМИ!*

СОВЕРШАЙТЕ ПОКУПКИ – ПОЛУЧАЙТЕ КУПОНЫ!

СКИДКА -10%
СКИДКА -15%
СКИДКА -20%
СКИДКА -30%

КАК ПОЛУЧИТЬ СВОЮ СКИДКУ:

Совершите покупку на сумму от 500 рублей

Получите на кассе купон со скидками

Выберите товар и наклейте стикер со скидкой

1 С 15.12.2016 г. по 31.12.2016 г. совершите покупку на сумму от 500 рублей и получите на кассе купон с наклейками. За один чек выдается один купон.

2 С 15.12.2016 г. по 11.01.2017 г. приходите в супермаркеты BILLA, участвующие в акции**. Выбирайте товар, наклеивайте на него желаемую наклейку***. Скидки по акции не суммируются со скидками по другим акциям.

Выдача купонов: 15.12.2016 г. – 31.12.2016 г.
Использование скидок: 15.12.2016 г. – 11.01.2017 г.

КАЖДАЯ СКИДКА МОЖЕТ БЫТЬ ИСПОЛЬЗОВАНА ТОЛЬКО 1 РАЗ.

*Подробности акции — на www.billa.ru
** Адреса супермаркетов, участвующих в акции, Вы можете узнать на сайте www.billa.ru или по телефону горячей линии: 8-800-333-75-00.
*** На акционные товары и товары, отмеченные красными ценниками, водку, российское шампанское, коньяк, бренди, табачные изделия, детское питание и соки скидка не распространяется.
Узнайте о ближайшем к Вам магазине сети на www.billa.ru. Предложение действительно с 15 декабря 2016 г. по 11 января 2017 г. в супермаркетах BILLA в Курске, Воронеже, Туле, Дзержинске, Нижнем Новгороде, Люберцах, Ногинске, Жуковском. Телефон горячей линии для покупателей: 8-800-333-75-00.
Часы работы горячей линии: понедельник – пятница с 9:00 до 18:00.

Реклама

ОТ ВСЕЙ ДУШИ

Люберецкая гимназия № 16 «Интерес» живет увлекательной, насыщенной жизнью и под чутким руководством директора Снегирёвой Ирины Валерьевны выполняет важное государственное предназначение – готовит к взрослой жизни юных люберчан.

Выражаем всем педагогам и работникам гимназии огромную признательность за их плодотворную работу. Желаем Вам успехов в деле воспитания нового поколения – граждан двадцать первого века с высоким уровнем культуры и образования, в руках которых будущее нашей Родины. Упорства, настойчивости в достижении цели, любознательности, терпения, здоровья, творческих успехов и благополучия.

Отдельная благодарность нашему классному руководителю **Эльнаре Алиевне Гасановой**! Пусть дело, которому Вы себя посвятили, дарит удовлетворение и радость.

Поздравляем всех с наступающим Новым годом!

С уважением,
родители и ученики
4В класса

С наступающим Новым годом!

Вот уже сколько лет я с удовольствием читаю нашу районную «Люберецкую газету», из которой получаю всю важную информацию о людях и событиях, происходящих в родном районе.

Хочу через газету выразить всем сотрудникам редакции благодарность и поздравить с наступающим Новым годом и Рождеством. Желаю всем удачи, здоровья, благополучия, успехов и всяких благ в новом 2017 году.

С уважением,
Лидия Филипповна МАТО

ТВОРЧЕСТВО МОЛОДЫХ

Давайте доброту возьмём за моду

Дорогие друзья! Предлагаем вам познакомиться с творчеством нашей юной землячки Анна Садовенко. Девушка живёт в Малаховке, учится в 9-м классе гимназии № 46. Предпочитает классическую литературу и романы, увлекается английским языком, занимается вокалом.

ДАВАЙТЕ ЖЕ ОТЛОЖИМ ТЕЛЕФОНЫ!

Настанет день, когда исчезнут все заботы,
Проблемы все уйдут в небытие.
Неважно будет, где и кем работал,
В какой квартире жил,
в каком ходил белье...
Никто не спросит о модели телефона,
Никто не скажет: «Хей, да он богат!».
Неважно будет, сколько миллионов
Подписчиков собрал его «контакт».
Но мы сейчас живём не по закону.
Мы знаем то, что видим в новостях,
Все ходим в джинсах, дружно все пьём колу,
И думаем лишь о своих потребностях.
Следим за брендами, за модой на айфоны.
Мы селфи делаем по триста раз на дню.
Чтоб в тренде быть, мы тратим миллионы,
И хвастаем количеством купюр.
Забыли мы о беззаботном детстве,
О детских играх дома, во дворе.
Сейчас у всех стоит на первом месте
Количество очков в онлайн-игре.
Мы позабыли слово «доброта»,
Сейчас от каждого кому-то что-то нужно.
Теперь на первом месте красота.
А чтенье книг для многих стало чуждо.
Но люди, этого не понимая,
По голову нырнувши в бытие,
Стараются «купить» ключи от рая,
Не думая, что рай-то на земле.
Давайте же отложим телефоны,
Пускай звонят, пусть пишут – всё равно!
Достанем мяч с кладовки, запылённый.
Не в монитор посмотрим, а в окно.
Давайте же отложим телефоны,
И вместо соцсетей пойдём гулять.
Давайте доброту возьмём за моду,
А вместо фильмов сядем почитать.

ОАО «НПП «Звезда» предлагает путевки в ведомственный пансионат «Звездный» в г. Кисловодске по привлекательным ценам:
Стоимость путевки на одного человека:
- в двухместном номере - 1800 рублей в сутки;
- в одноместном номере - 2400 рублей в сутки.
В стоимость входит: проживание, 3-х разовое питание, базовое лечение. Пансионат оказывает услуги по лечению заболеваний сердечно - сосудистой и нервной систем, органов дыхания, нарушения обмена веществ, эндокринной системы.
Телефон 8 (495) 544-47-30
Сайт пансионата - www.zzpan.ru

ПЕЧАТЬ НА БАННЕРЕ, САМОКЛЕЙКЕ, ПЛАСТИКЕ
БЕСПЛАТНАЯ ДОСТАВКА
8-916-570-99-87

МЕХАНИК НА ПИЩЕВОЕ ПРОИЗВОДСТВО
Должностные обязанности:
• Обеспечения бесперебойной работы основного и вспомогательного оборудования,
• Проведение технических осмотров и ремонта оборудования.
Требования:
• Образование профильное: среднее техническое
• Гражданство РФ
• Опыт работы от 3 лет
Условия:
• Оформление на работу в соответствии с трудовым кодексом РФ
• График работы 5/2
• Стабильная заработная плата
г. Люберцы, ул. Красная, д. 1
+7 (495) 6470127, доб. 201, Алёна ООО «Проморе»

Центры хорошего слуха Радуга звуков с 1996 г.
СЛУХОВЫЕ АППАРАТЫ
ТОВАР СЕРТИФИЦИРОВАН
■ миниатюрные ■ комфортные
Октябрьский пр-т, д. 209
(вход через группу компаний "КАМЕЛА")
(498) 553-11-11
www.radugazvukov.ru
ИМЕЮТСЯ ПРОТИВОПОКАЗАНИЯ. НЕОБХОДИМО ПРОКОНСУЛЬТИРОВАТЬСЯ СО СПЕЦИАЛИСТОМ

ОТ ПРОИЗВОДИТЕЛЯ
ОКНА ПВХ
ОСТЕКЛЕНИЕ БАЛКОНА И ЛОДЖИИ
ВСЕ ВИДЫ РАБОТ
Скидка 30%
Гарантия 5 лет
8 (495) 730-27-04
8-926-435-95-31
okna-gulliver.ru

Группа компаний «Арсенал»
ВОЗЬМЁТ ПОД ОХРАНУ ОБЪЕКТЫ ЛЮБОЙ СЛОЖНОСТИ. Осуществляем ОХРАНУ ФИЗИЧЕСКИХ И ЮРИДИЧЕСКИХ ЛИЦ, в том числе ВООРУЖЁННОЕ СОПРОВОЖДЕНИЕ материальных ценностей. Оказываем ИНФОРМАЦИОННО-АНАЛИТИЧЕСКУЮ ПОМОЩЬ.
Тел.: 8 903 581 80 87, Анатолий

ДОСКА ОБЪЯВЛЕНИЙ

• РАБОТА •

• **НА РАБОТУ В ОХРАНУ** (г. Люберцы) муж. 21-55 лет, гражд. РФ, без вредных привычек. Графики: сутки/двое, двое/четверо. З/п 1500-1700 руб./смена. Возможность подработки. Форма бесплатно. Оформляем лицензию. Соцпакет. Тел. 8 (495) 705-10-31, (495) 705-80-89

• Обувное производство приглашает на постоянную работу **ОБУВЩИКА** и **РАБОЧУЮ** с опытом работы, **УЧЕНИКА** обувщика до 30 лет. Производство стабильное с 1993 г.. Рядом с пл. Перово Казанской ж/д. Тел. 8-903-203-68-05

• УСЛУГИ •

Томилинский производственный комбинат предоставляет услуги по **СТИРКЕ БЕЛЬЯ** организациям. По договорным ценам. Качество и соблюдение сроков гарантируем. Доставка. Тел. (495) 557-70-33, (495) 553-84-40, 8-905-578-39-48

• **РЕМОНТ СТИРАЛЬНЫХ МАШИН**, холодильников и кондиционеров на дому. Гарантия. Льготы. Тел. 8-495-410-56-04

• **САНТЕХНИК:** устранение засоров, установка смесителей, ванн, унитазов, подключение стир. машин. **ЭЛЕКТРИК:** ремонт проводки, монтаж люстр, светильников, розеток. МАСТЕР на ЧАС: монтаж карнизов, сушилок для белья, ТВ панелей, полок и шкафов. Тел: 8 (495) 799-67-68, vsant.ru

ФОТОСЪЕМКА блюд для ресторанов. Выездная профессиональная фотосъемка со студийным осветительным оборудованием для ресторанов и кафе. Стоимость 3000 руб. за съемку всех блюд в меню (съемочный день). Оплата после получения готовых фотографий. Тел.: +7(916) 852-59-89, Андрей.

• КУПЛЮ •

• Только указанные тома из собр. сочинений: А.Мень «История религии» в 7 томах, том 4 (Греция), изд-во «Слово», 1992 г., М.Шолохов, в 8 томах, тома 1, 2, изд-во «Правда», 1980 г., А. Фадеев, в 4 томах, тома 3, 4, «Правда», 1987 г. Тел.8-915-101-67-07

• ГРУЗОПЕРЕВОЗКИ •

• **ГРУЗОПЕРЕВОЗКИ**, грузчики, сборка упаковка мебели, вывоз ненужного хлама. Домашний мастер. Тел. 8-925-927-07-15, Николай

• ЗНАКОМСТВА •

• Москвич 46л (170 см, 62 кг). Не курю, романтик. Хобби: музыка, кино, искусство, литература, психология, танцы. Познакомлюсь с доброй сексуальной женщиной до 43 лет (можно с 1 или 2 детьми). Тел. 8-919-773-37-27, Александр

НОВОГОДНЯЯ РАЗМИНКА ДЛЯ ЛЮБОЗНАТЕЛЬНЫХ

Ответы на вопросы викторины:

1. Все эти персоны – родственники петуха по семейству фазановых. **2.** Б. **3.** Б. Должность офицера, оповещавшего при дворе в пост о наступлении каждого часа. **4.** А. **5.** Е, Г, А, Д. **6.** В. **7.** А. **8.** Сказка В.М. Шукшина. «До третьих петухов» **9.** В. «Петушок – Золотой Гребешок». **10.** А.

4 630009 670018 16046